

保健事業の概要

(令和6年度版)

～生涯にわたる健康づくり～



西宮市食育・健康づくり
マスコット
「みやちゃん」

西宮市保健所

目次

| | |
|------------------------------|----|
| I 章 総論 | 1 |
| 1 西宮市の概要 | 1 |
| (1) 位置及び地勢 | 1 |
| (2) 沿革及び特性 | 1 |
| (3) 人口・世帯数の推移 | 2 |
| 2 保健所の概要 | 3 |
| (1) 沿革 | 3 |
| (2) 管内略図 | 6 |
| (3) 組織・職種別職員体制 | 7 |
| (4) 各課別・事務分掌 | 8 |
| (5) 予算・決算 | 11 |
| ア 当初予算額年度別推移（目別） | 11 |
| イ 当初予算歳入資料（保健所が所管するもの） | 12 |
| ウ 当初予算歳出資料（保健所が所管するもの） | 16 |
| エ 決算年度別推移（目別） | 17 |
| オ 歳入決算額（保健所が所管するもの） | 18 |
| カ 歳出決算額 | 21 |
| (6) 施設の概要 | 22 |
| ア 西宮市保健所 | 22 |
| イ 西宮市中央保健福祉センター | 24 |
| ウ 西宮市北口保健福祉センター | 26 |
| エ 西宮市山口保健福祉センター | 27 |
| オ 西宮市鳴尾保健福祉センター | 28 |
| カ 西宮市塩瀬保健福祉センター | 29 |
| キ 西宮市動物管理センター | 30 |
| ク 西宮市食肉衛生検査所 | 31 |
| ケ 西宮市応急診療所 | 31 |
| (7) 附属機関等 | 32 |
| ア 西宮市地域保健推進協議会 | 32 |
| イ 西宮市医療安全推進協議会 | 32 |
| ウ 西宮市災害医療救護連絡協議会 | 32 |
| エ 西宮市協愛奨学基金運営委員会【附属機関】 | 32 |
| オ 西宮市救急急患医療事故調査委員会 | 32 |
| カ 西宮市応急診療所運営協議会 | 32 |
| キ 西宮市保健医療計画策定委員会【附属機関】 | 32 |
| ク 西宮市感染症対策連携協議会 | 33 |
| ケ 西宮市乳幼児健康診査検討会 | 33 |
| コ 西宮市がん検診精度管理検討会 | 33 |
| サ 西宮市健康増進計画・食育推進計画推進会議【附属機関】 | 33 |

| | | |
|-----|---|----|
| シ | 西宮市胃内視鏡検診運営協議会..... | 33 |
| ス | 西宮市感染症の診査に関する協議会【附属機関】..... | 34 |
| セ | 西宮市予防接種健康被害調査委員会【附属機関】..... | 34 |
| ソ | 西宮市予防接種協議会..... | 34 |
| タ | 西宮市予防接種事故調査委員会..... | 34 |
| チ | 西宮市小児慢性特定疾病審査会【附属機関】..... | 34 |
| ツ | 西宮市難病対策地域協議会..... | 34 |
| II章 | 事業概要編..... | 35 |
| 1 | 地域医療..... | 35 |
| (1) | 医事..... | 35 |
| ア | 医療施設状況..... | 35 |
| イ | 医療関係施設許認可事務..... | 36 |
| ウ | 医療従事者等の免許申請事務..... | 37 |
| エ | 病院等監視指導事業..... | 38 |
| オ | 医療安全支援センター（医療安全相談窓口）..... | 40 |
| (2) | 薬事..... | 41 |
| ア | 医薬品、医療機器等の品質、有効性及び安全性の確保等に関する法律（昭和35年法律第145号。以下「医薬品医療機器等法」という。）等関係施設許認可事務... 41 | |
| イ | 医薬品医療機器等法関係監視指導..... | 41 |
| ウ | 医薬品医療機器等法に係る販売従事登録申請等受付事務..... | 42 |
| エ | 毒物及び劇物取締法（昭和25年法律第303号）関係監視指導..... | 43 |
| オ | 薬剤師法に係る薬剤師免許申請等受付事務..... | 43 |
| カ | 麻薬等免許・登録申請等受付事務..... | 44 |
| キ | 薬物乱用防止事業..... | 44 |
| ク | 骨髄バンクドナー登録事業..... | 44 |
| (3) | 献血推進..... | 45 |
| ア | 市役所献血と地域や職域などにおける献血..... | 45 |
| イ | にしきた献血ルーム..... | 45 |
| 2 | 救急医療..... | 47 |
| (1) | 救急医療体制..... | 47 |
| (2) | 第1次救急医療..... | 51 |
| ア | 在宅当番医制（本日の当番医）..... | 51 |
| イ | 西宮市応急診療所..... | 52 |
| ウ | 阪神北広域こども急病センター..... | 55 |
| エ | 特殊救急医療（耳鼻咽喉科、眼科～休日夜間急病診療所（尼崎）～）..... | 56 |
| オ | 休日歯科診療～西宮歯科総合福祉センター～..... | 57 |
| (3) | 第2次救急医療..... | 58 |
| ア | 病院群輪番制病院..... | 58 |
| イ | 小児病院群輪番制病院..... | 60 |
| (4) | 第3次救急医療..... | 60 |
| ア | 兵庫県立西宮病院救命救急センター..... | 60 |
| イ | 兵庫医科大学病院救命救急センター..... | 60 |

| | | |
|-----|---|----|
| (5) | ドクターカーシステム..... | 60 |
| (6) | 救急医療情報システム..... | 61 |
| ア | 兵庫県広域災害・救急医療情報システム <兵庫県の事業>..... | 61 |
| イ | 阪神医療福祉情報ネットワーク (h-Anshin むこねっと) | 61 |
| (7) | 救急医療電話相談・救急医療体制の市民へのPR..... | 61 |
| ア | 健康医療相談ハローにしのみや (電話 0120-86-2438 “ハローにしのみや”) . | 61 |
| イ | 小児救急医療電話相談..... | 62 |
| ウ | 西宮市政ニュース..... | 62 |
| 3 | 健康づくり推進事業..... | 63 |
| (1) | 「第3次西宮市健康増進・食育推進計画」の策定・推進..... | 63 |
| ア | 西宮市健康増進計画・食育推進計画推進会議..... | 64 |
| (2) | 健康づくり事業の取り組み..... | 64 |
| ア | 出前健康講座..... | 64 |
| イ | にしのみや健康づくり推進員..... | 65 |
| ウ | にしのみや食育・健康づくり応援団..... | 65 |
| エ | 普及啓発 | 66 |
| オ | 分野別の取り組み..... | 66 |
| (3) | 健康ポイント事業..... | 69 |
| (4) | 受動喫煙防止対策..... | 69 |
| 4 | 母子保健事業 | 71 |
| (1) | 母子健康手帳の交付..... | 73 |
| (2) | 伴走型相談支援・出産子育て応援給付金一体実施事業..... | 73 |
| (3) | 健康教育 | 74 |
| ア | マザークラス (母親学級) | 74 |
| イ | 育児セミナー (両親学級) | 74 |
| ウ | 双子・三つ子の親になる人のつどい..... | 75 |
| エ | プレママ料理教室..... | 75 |
| オ | 離乳食に関する各種講座..... | 75 |
| カ | 家族で学ぼう離乳食講座..... | 76 |
| キ | 幼児食講座 | 76 |
| ク | 育児支援事業 (よちよち広場) | 77 |
| (4) | 訪問指導 | 78 |
| ア | 妊産婦・乳幼児訪問指導..... | 78 |
| イ | 産後ケア事業..... | 79 |
| (5) | 医療と保健が連携した「養育支援ネット」の推進..... | 79 |
| (6) | 健康診査 | 80 |
| ア | 妊婦健康診査..... | 80 |
| イ | 産婦健康診査..... | 80 |
| ウ | 妊婦歯科検診..... | 80 |
| エ | 乳幼児健康診査..... | 81 |
| オ | 精密健康診査..... | 88 |
| (7) | 健康相談 | 88 |

| | | |
|------|---------------------------------------|-----|
| ア | 乳幼児健康相談..... | 88 |
| イ | 乳幼児発達相談（すくすく相談会）..... | 88 |
| ウ | 育児発達相談..... | 89 |
| エ | 精神発達相談..... | 89 |
| オ | 電話健康相談..... | 90 |
| カ | 妊娠・子育てオンライン相談..... | 90 |
| (8) | 思春期保健事業..... | 91 |
| (9) | 児童虐待防止に関する研修会・会議..... | 91 |
| (10) | 医療等の援護..... | 92 |
| ア | 未熟児養育医療の給付..... | 92 |
| イ | 妊娠判定のための産科受診料助成事業..... | 92 |
| ウ | 新生児聴覚検査費用助成事業..... | 92 |
| エ | 自立支援医療（育成医療）の給付..... | 93 |
| オ | 結核児童療育給付..... | 93 |
| (11) | 不育症治療支援事業..... | 94 |
| (12) | 不妊治療ペア検査助成事業..... | 94 |
| (13) | 不育症検査費用助成事業..... | 94 |
| 5 | 成人・高齢者保健事業..... | 95 |
| (1) | 健康手帳..... | 96 |
| (2) | 健康教育..... | 96 |
| (3) | 健康相談..... | 97 |
| (4) | 健康診査・がん検診等..... | 98 |
| ア | 基本健康診査..... | 102 |
| イ | 長寿（後期高齢者）健康診査..... | 102 |
| ウ | すこやか健康診査..... | 103 |
| エ | 北口健康ドック..... | 103 |
| オ | 骨粗しょう症検診..... | 103 |
| カ | 肝炎ウイルス検診..... | 104 |
| キ | 胃がん（バリウム・内視鏡）検診..... | 105 |
| ク | 肺がん・結核検診..... | 106 |
| ケ | 大腸がん検診..... | 107 |
| コ | 乳がん検診..... | 108 |
| サ | 子宮頸がん検診..... | 109 |
| シ | 前立腺がん検診..... | 110 |
| ス | 西宮市国民健康保険特定健康診査・特定保健指導..... | 111 |
| (5) | 西宮市がん検診精度管理検討会..... | 112 |
| (6) | 西宮市胃内視鏡検診運営協議会..... | 112 |
| (7) | 訪問指導..... | 112 |
| (8) | 在宅療養に関する情報提供（訪問看護の情報提供書）..... | 112 |
| (9) | がん患者アピアランスサポート事業..... | 113 |
| (10) | 高齢者の保健事業と介護予防の一体的な実施事業（フレイル対策事業）..... | 113 |
| ア | 個別的支援（ハイリスクアプローチ）..... | 113 |

| | | |
|------|--|-----|
| イ | 通いの場への積極的な支援（ポピュレーションアプローチ） | 113 |
| (11) | 介護予防事業 | 114 |
| ア | 西宮いきいき体操 | 114 |
| イ | みみより広場事業 | 114 |
| 6 | 感染症対策・予防接種事業 | 115 |
| (1) | 結核対策事業 | 116 |
| ア | 結核患者の登録及び発生の動向 | 116 |
| イ | 実施主体別結核健康診断実施状況 | 117 |
| ウ | 家庭訪問、接触者の健康診断及び管理検診 | 118 |
| エ | 結核医療費公費負担 | 119 |
| オ | 結核対策特別促進事業 | 119 |
| カ | 結核まん延防止対策等 | 120 |
| キ | 結核予防費補助金 | 120 |
| (2) | 感染症対策事業 | 121 |
| ア | 感染症発生動向調査事業 | 121 |
| イ | 感染症予防対策事業 | 122 |
| ウ | 新型インフルエンザ等対策事業 | 123 |
| エ | 肝炎ウイルス検査（重症化予防推進事業） | 123 |
| オ | HIV 検査及びエイズに関する相談事業 | 123 |
| カ | エイズ対策促進事業 | 124 |
| キ | 結核・感染症健康相談 | 125 |
| (3) | 予防接種 | 126 |
| ア | ロタウイルス（令和2年10月1日～、令和2年8月1日以降に生まれた者に限る） | 126 |
| イ | B型肝炎予防接種（平成28年10月1日～） | 127 |
| ウ | ヒブ予防接種（平成25年4月1日～） | 127 |
| エ | 小児用肺炎球菌予防接種（平成25年4月1日～） | 128 |
| オ | 四種混合予防接種（ジフテリア、百日咳、破傷風、ポリオ） | 128 |
| カ | ポリオ予防接種 | 129 |
| キ | 三種混合予防接種（ジフテリア、百日咳、破傷風） | 129 |
| ク | 二種混合予防接種（ジフテリア、破傷風） | 129 |
| ケ | BCG 予防接種 | 130 |
| コ | 麻しん風しん混合・麻しん・風しん予防接種 | 130 |
| サ | 水痘予防接種（平成26年10月1日～） | 130 |
| シ | 日本脳炎予防接種 | 131 |
| ス | HPV（子宮頸がん予防）予防接種（平成25年4月1日～） | 132 |
| セ | 高齢者インフルエンザ予防接種 | 133 |
| ソ | 成人用肺炎球菌予防接種（平成26年10月1日～） | 133 |
| タ | 定期予防接種費用助成事業（平成26年度から実施） | 133 |
| チ | 風しん抗体検査事業（平成26年度から実施） | 134 |
| ツ | 風しんの追加的対策事業（令和元年度から令和6年度まで延長して実施） | 134 |
| テ | 予防接種健康被害救済事業 | 134 |

| | | |
|-----|------------------------------------|-----|
| ト | 骨髄移植後等の予防接種の再接種に対する助成事業..... | 134 |
| (4) | 新型コロナウイルス感染症関連業務..... | 135 |
| ア | 妊産婦への新型コロナウイルス感染症対策事業..... | 136 |
| イ | 新型コロナウイルス感染症ワクチン接種事業..... | 137 |
| 7 | 歯科保健 | 139 |
| (1) | 親子の歯の教室・親子でむし歯 ZERO 教室..... | 140 |
| (2) | 歯科健康教育・健康相談..... | 140 |
| (3) | 地域歯科保健推進連絡会議..... | 140 |
| (4) | 歯周疾患検診 | 141 |
| (5) | 二十歳の歯科健診事業への事業協力..... | 141 |
| (6) | 長寿歯科健康診査..... | 141 |
| 8 | 難病対策事業 | 143 |
| (1) | 医療費等の助成..... | 144 |
| ア | 小児慢性特定疾病..... | 144 |
| イ | 兵庫県が実施する医療費助成の申請受理及び進達事務..... | 144 |
| (2) | 難病保健指導事業..... | 148 |
| ア | 訪問等相談・指導事業..... | 148 |
| イ | サービス調整会議、在宅療養支援計画策定・評価事業..... | 148 |
| ウ | 訪問相談員支援事業（支援者向け講習会）..... | 149 |
| エ | 医療相談会等（委託事業）..... | 149 |
| オ | 難病患者交流会..... | 150 |
| カ | 小児慢性特定疾病児童自立支援事業（委託事業）..... | 150 |
| (3) | その他の兵庫県が実施する医療費助成の申請受理及び進達事務..... | 151 |
| ア | 兵庫県肝炎治療特別推進事業（肝炎治療にかかる医療費の助成）..... | 151 |
| イ | 肝がん・重度肝硬変治療研究促進事業..... | 151 |
| ウ | 若年者のターミナル支援事業..... | 151 |
| エ | 原子爆弾被爆者対策事業..... | 151 |
| 9 | 精神保健福祉事業..... | 153 |
| (1) | 基盤整備 | 155 |
| ア | 地域精神保健福祉連絡会..... | 155 |
| イ | 西宮市地域自立支援協議会との連携..... | 155 |
| ウ | 精神障害者地域移行支援・地域定着支援事業の推進..... | 156 |
| エ | 退院後支援事業（精神保健医療体制の構築事業）..... | 157 |
| (2) | 予防対策 | 158 |
| ア | 心の健康づくり..... | 158 |
| イ | 自殺対策 | 160 |
| (3) | 医療対策 | 162 |
| ア | 医療保護対策..... | 162 |
| (4) | 地域精神保健福祉活動..... | 163 |
| ア | 普及啓発 | 163 |
| イ | 相談・訪問指導..... | 164 |
| ウ | 社会参加・復帰支援..... | 167 |

| | | |
|----|---|-----|
| | エ 組織育成・支援..... | 168 |
| 10 | 健康被害予防事業..... | 169 |
| | (1) ぜん息アレルギー相談..... | 169 |
| | (2) アレルギー栄養相談..... | 169 |
| | (3) 子どものアレルギー講座..... | 169 |
| | (4) アレルギー幼児食講座..... | 170 |
| | (5) ぜん息呼吸器相談..... | 170 |
| | (6) COPD 講演会..... | 170 |
| | (7) 乳幼児健康診査により把握されたリスク児への指導事業..... | 171 |
| 11 | アスベスト対策事業..... | 173 |
| | (1) 石綿（アスベスト）健康管理支援事業..... | 173 |
| | (2) 石綿読影の精度に係る調査事業..... | 173 |
| | (3) 健康被害救済制度の申請・請求受付業務..... | 173 |
| 12 | 栄養改善事業..... | 175 |
| | (1) 食育の推進..... | 176 |
| | ア 「第3次西宮市健康増進・食育推進計画」の推進..... | 176 |
| | イ 西宮市健康増進計画・食育推進計画推進会議..... | 176 |
| | ウ 企業・大学・団体等との食育の協働事業..... | 177 |
| | エ 西宮市食育学生ボランティア..... | 177 |
| | オ 食育に関する普及・啓発..... | 177 |
| | (2) 国民健康・栄養調査..... | 177 |
| | (3) 給食施設指導（健康増進法第22条、第24条）..... | 178 |
| | ア 給食施設数..... | 178 |
| | イ 給食施設への指導状況..... | 178 |
| | (4) 特別用途食品表示許可・食品表示基準に関する相談及び該当食品の収去..... | 179 |
| | (5) 表彰関係..... | 179 |
| | (6) 食生活改善地区組織育成..... | 179 |
| | ア 活動支援状況..... | 179 |
| | イ 西宮市食生活改善地区組織活動事業..... | 179 |
| | (7) 栄養指導..... | 180 |
| | ア 個別指導..... | 180 |
| | イ 集団指導..... | 180 |
| 13 | 地域保健活動..... | 181 |
| | (1) 家庭訪問指導の状況..... | 181 |
| | (2) 実習生指導..... | 181 |
| | (3) 医師臨床研修（地域保健研修）..... | 182 |
| | (4) 看護功労者表彰..... | 182 |
| | (5) 看護学生奨学事業..... | 182 |
| 14 | 生活衛生..... | 183 |
| | (1) 食品衛生..... | 183 |
| | ア 旧食品衛生法に基づく許可を要する食品関係営業施設の監視指導状況..... | 184 |
| | イ 改正後の食品衛生法に基づく許可を要する食品関係営業施設の監視指導状況..... | 185 |

| | | |
|------|------------------------------------|-----|
| ウ | 改正後の食品衛生法に基づく届出を要する食品関係営業施設の監視指導状況 | 186 |
| エ | 食品等の検査件数 | 187 |
| オ | 食中毒発生状況 | 187 |
| カ | 食品に関する相談状況 | 188 |
| キ | 食品衛生普及啓発 | 189 |
| ク | その他 | 189 |
| (2) | 衛生検査 | 190 |
| ア | 依頼検査 | 190 |
| イ | 行政検査 | 190 |
| (3) | 生活環境 | 191 |
| ア | 旅館業監視指導 | 192 |
| イ | 興行場監視指導 | 192 |
| ウ | 公衆浴場監視指導 | 192 |
| エ | 理容所・美容所監視指導 | 192 |
| オ | クリーニング所監視指導 | 192 |
| カ | 温泉利用許可及び監視指導 | 193 |
| キ | 化製場等の許可及び監視指導 | 193 |
| ク | 専用水道・特設水道・簡易専用水道の監視指導 | 193 |
| ケ | 遊泳用プールの監視指導 | 193 |
| コ | 特定建築物の監視指導 | 194 |
| サ | その他の事業 | 194 |
| (4) | 動物愛護 | 195 |
| ア | 動物の管理業務 | 196 |
| イ | 動物の愛護業務 | 197 |
| (5) | 食肉衛生検査 | 199 |
| ア | と畜検査 | 199 |
| イ | 食鳥処理業の規制及び食鳥検査 | 201 |
| ウ | 衛生監視指導等 | 202 |
| III章 | 統計編 | 203 |
| 1 | 保健衛生関係主要統計調査 | 203 |
| 2 | 人口動態 | 205 |
| (1) | 統計凡例 | 205 |
| (2) | 出生・死亡等の状況 | 206 |
| (3) | 母の年齢階級別出生数 | 206 |
| (4) | 母の出産順位別出生数 | 207 |
| (5) | 合計特殊出生率(外国人住民を含まない人口で算出) | 207 |
| (6) | 体重別出生数 | 207 |
| (7) | 主要死因別死亡数と死亡率 | 208 |
| ア | 西宮市における主要死因の比率 | 208 |
| イ | 西宮市における主な死因の死亡数と死亡率 | 208 |
| (8) | 悪性新生物(主要部位)による死亡数と死亡率 | 209 |
| (9) | 自殺による死亡数 | 210 |

| | |
|----------------------|-----|
| (10) 妊娠周期別死産数..... | 210 |
| (11) 母の年齢階級別死産数..... | 210 |
| (12) 婚姻 | 210 |
| (13) 離婚 | 211 |
| IV章 調査・研究活動編..... | 213 |
| 1 調査・研究活動 | 213 |

I 章 総 論

I 章 総論

1 西宮市の概要

(1) 位置及び地勢

西宮市は兵庫県の東南部にあり、大阪・神戸両市の間位置している。市域の東は武庫川下流で尼崎市に、西は芦屋市に、北は六甲山北部で神戸市に、仁川及び武庫川中流で宝塚市にそれぞれ接し、南は大阪湾に面している。

市域の面積は100.18k㎡で、南北19.1km、東西14.3kmにわたり、ひょうたん型に展開しており、その中央部を東六甲山系に属する山地が東西に横断している。

全体として、海拔-0.6mから898.6mに至る起伏と変化に富んだ地形を生み、自然の緑とあいまって美しい景観をつくり出している。

東六甲山系から市北部の北摂山系に広がる山地は、瀬戸内海国立公園六甲山地区の一部を含む豊かな自然に恵まれた地域である。

(2) 沿革及び特性

古くは西宮神社の門前町として、さらには西国街道と中国街道が交差する宿場町として栄えた。江戸時代の天保11年(1840年)に「宮水」の発見により、酒造業が盛んになり、「灘の生一本」の生産地として全国的に知られるようになった。

明治以降、良好な自然環境に加え、JR、阪神、阪急などの鉄軌道の整備を契機として、香櫨園・甲子園をはじめとするレクリエーション施設や住宅地の開発が進み、市街地は拡大してきた。さらに昭和以降、良好な教育環境を求めて関西学院や神戸女学院など伝統を誇る私学が相次いで移転してくるなど、文教住宅都市としての性格を特徴づける基礎がつけられた。

南部の平野部は、相次ぐ人口増によりそのほとんどが市街地となっているが、大阪・神戸の2大都市を結ぶ交通機関の発達によって、いわゆる市の中心となる大規模な繁華街がない状態が続いてきたが、近年は、平成20年11月に「西宮ガーデンズ」が開業するなど大型店舗が増加してきた。

産業面では、臨海部から内陸部の一帯には、伝統的な地場産業である酒造業に加え、食品関連工業等の軽工業が立地しており、サービス産業を中心とした第3次産業の比重が増大してきている。第1次産業では農業が都市化の進展により減少しつつある。

また、北部地域には中国自動車道西宮北インターチェンジに隣接して流通業務団地が、臨海部の鳴尾地区及び西宮浜埋立地には産業団地が形成されている。

平成7年1月17日の阪神・淡路大震災により、想像を絶する被害に見舞われた。このため、平成7年6月に、まちづくりを安全・安心面から見直し、総合計画を補完する「震災復興計画」を策定し、市民生活の再建とまちの復興に取り組んできた。

平成15年12月には、全国初の「環境学習都市宣言」を行い、「環境学習を通じた持続可能な安全で快適なまちづくり」、「安心して暮らせる、心かようまちづくり」に取り組んでいる。また、中核市制度創設以来、「中核市」を視野に置いた市政運営を進めてきたが、地方自治法の改正により面積要件が廃止され、国・県等との協議を経て、平成20年4月1日「中核市」に移行した。

令和元年度からは、10年間の長期的なまちづくりの基本目標を「未来を拓く 文教

住宅都市・西宮 憩い、学び、つながりのある美しいまち」と定めた「第5次西宮市総合計画」を推進している。

(3) 人口・世帯数の推移

| 区分 | | R3年 | R4年 | R5年 | |
|---------------|--------|---------|---------|---------|---------|
| 人口 (人) | 総数 | 484,737 | 484,488 | 483,755 | |
| | 男 | 225,331 | 225,150 | 224,588 | |
| | 女 | 259,406 | 259,338 | 259,167 | |
| 世帯数 | | 217,006 | 218,967 | 220,384 | |
| 出生数 | | 3,448 | 3,332 | 3,323 | |
| 就学前人口 0～5歳 | 人口 (人) | 23,413 | 22,670 | 22,031 | |
| | 比率 (%) | 4.8 | 4.7 | 4.6 | |
| 老年人口 | 65歳以上 | 人口 (人) | 117,563 | 117,939 | 118,684 |
| | | 比率 (%) | 24.3 | 24.4 | 24.6 |
| | 70歳以上 | 人口 (人) | 92,601 | 93,896 | 94,760 |
| | | 比率 (%) | 19.2 | 19.4 | 19.6 |
| | 75歳以上 | 人口 (人) | 60,130 | 63,274 | 66,304 |
| | | 比率 (%) | 12.4 | 13.1 | 13.7 |

注：人口、世帯数は各年10月1日現在の推計値。

年齢別人口は各年9月末日現在の住民基本台帳人口（外国人を含む）。

出生数は暦年（令和5年出生数は概数）。

2 保健所の概要

(1) 沿革

| 兵庫県西宮保健所 | |
|-------------------|--|
| 昭和 19 年 2 月 1 日 | 西宮市産所町 33 番地の旧西宮市健康相談所を活用して、当時の保健所法施行規則（昭和 12 年省令第 29 号）に基づく内務大臣の認可を受け、兵庫県西宮保健所（管轄区域は西宮市と武庫郡良元村、鳴尾村）として発足した。 |
| 昭和 20 年 8 月 6 日 | 空襲により、庁舎が焼失し、西宮市役所（六湛寺町）内の仮庁舎に移転した。 |
| 昭和 20 年 12 月 10 日 | 西宮市役所瓦木支所（瓦木町 136）2 階に移転した。 |
| 昭和 22 年 11 月 15 日 | 西宮市役所別館（六湛寺町）に移転した。 |
| 昭和 23 年 7 月 1 日 | 新築された庁舎（六湛寺町 101 の 1）に移転した。 |
| 昭和 30 年 6 月 1 日 | 西宮市江上町 25-1 に移転した。 |
| 昭和 41 年 4 月 1 日 | 宝塚保健所の開設により、宝塚市の全域が管轄外となった。 |
| 昭和 46 年 4 月 1 日 | 環境衛生課、食品衛生課、公害課、センター検査室が設置された。 |
| 昭和 48 年 4 月 1 日 | 食肉衛生検査室が設置された。 |
| 昭和 49 年 4 月 1 日 | 予防課、保健指導課が設置された。 |
| 昭和 50 年 4 月 1 日 | 食肉衛生検査室が阪神食肉衛生検査所に名称変更された。 |
| 昭和 52 年 1 月 21 日 | 新築庁舎（現地地替＝江上町 3 番 26 号）にて業務を開始した。 |
| 昭和 55 年 3 月 31 日 | 阪神食肉衛生検査所が新築された。 |
| 昭和 57 年 4 月 1 日 | 予防課が健康課に名称変更された。 |
| 昭和 63 年 3 月 5 日 | 阪神食肉衛生検査所が新築、移転（西宮浜 2 丁目 32 の 5）した。 |
| 昭和 63 年 4 月 1 日 | 阪神食肉衛生検査所が兵庫県食肉衛生検査センターに統合された。 |
| 平成 10 年 4 月 1 日 | 動物愛護センターが新設され、狂犬病予防業務が移された。 |
| 平成 12 年 4 月 1 日 | 西宮市の保健所政令市移行に伴い、西宮市内の保健所業務は西宮市に移譲された。 |
| 西宮市保健所 | |
| 平成 10 年 4 月 1 日 | 保健所設置市移行に向けての準備組織として、福祉局福祉保健部に「保健所設置担当課長」を設置した。 |
| 平成 11 年 4 月 1 日 | 健康福祉局に部組織の「保健所設置準備室」を設置した。 |
| 平成 11 年 6 月 25 日 | 平成 12 年 4 月に西宮市が保健所設置市となる旨の地域保健法施行令の一部改正政令が公布された。 |
| 平成 11 年 7 月 1 日 | 保健所ほか関係部署への市職員派遣研修を開始した。 |
| 平成 11 年 12 月 24 日 | 「西宮市保健所設置条例」、「西宮市化製場等に関する条例」を制定した。 |
| 平成 12 年 3 月 30 日 | 「西宮市旅館業法の施行等に関する条例」、「西宮市興行場法の施行等に関する条例」、「西宮市簡易専用水道条例」、「西宮市食品衛生法の施行等に関する条例」を制定した。 保健所関係手数料を含む「西宮市手数料条例」の全部改正、西宮市結核診査協議会、西宮市感染症診査協議会の設置を含む「西宮市附属機関条例」を制定した。 |
| 平成 12 年 3 月 31 日 | 西宮市保健所設置に伴う県から市への事務引継ぎを行った。また、食肉衛 |

| | |
|--------------|--|
| | 生検査所用地（240㎡）を取得した。 |
| 平成12年 4月 1日 | <p>地域保健法（昭和22年法律第101号）第5条第1項の規定に基づく保健所設置市に移行し、西宮市保健所を開設した。</p> <p>保健所用地の無償使用貸借契約、保健所及び食肉衛生検査所建物設備の無償譲渡契約を交わした。</p> <p>従来の対人保健サービス担当課である健康管理課と保健事業課を統合して「保健サービス課」を、また新たに「保健総務課」、「生活衛生課」、「健康増進課」、「食肉衛生検査所」を設置した。</p> |
| 平成13年 4月 23日 | 中央保健福祉センター及び北口保健福祉センターを開設した。 |
| 平成13年 6月 4日 | <p>保健所ホームページを開設した。</p> <p>（平成26年2月に西宮市ホームページへ移行した）</p> |
| 平成13年 7月 | 乳がんマンモグラフィ併用検診を開始した。 |
| 平成14年 3月 | 「健康日本21」の地方計画である「にしのみや健康づくり21」を策定した。 |
| 平成14年 4月 | 西宮市応急診療所において土曜日午後の診療を開始した。 |
| 平成15年 4月 1日 | 衛生検査設備を整備し、検査業務を開始した。 |
| 平成15年 6月 | 歯周疾患検診を開始した。 |
| 平成16年 4月 1日 | 西宮市動物管理センター（環境局所管）を開設した。 |
| 平成18年 4月 1日 | 環境局所管の西宮市動物管理センターを保健所生活衛生課に組織変更し、動物管理業務を開始した。 |
| 平成20年 4月 1日 | <p>西宮市は「中核市」に移行した。</p> <p>生活衛生課を「生活環境グループ」に改編し、食の安全安心の保持・充実のため「食品衛生グループ」を新設した。</p> |
| 平成21年 4月 1日 | 山口保健福祉センターを開設した。 |
| 平成22年 3月 31日 | 平成21年度末に無償貸借期間が満了する保健所用地（江上町25番1 [2,594.94㎡]）を、兵庫県より購入した。 |
| 平成22年 4月 1日 | 平成22年度組織改正により対人3課（「保健総務課」、「保健サービス課」、「健康増進課」）がより連携して事業を実施するため連携型グループ制へ移行した。それに伴い「保健総務グループ」、「地域保健グループ」、「健康増進グループ」と名称変更された。 |
| 平成22年 6月 1日 | 鳴尾保健福祉センターを開設した。 |
| 平成23年 4月 1日 | 塩瀬センター健康相談室を塩瀬保健福祉センターとして開設した。 |
| 平成24年 4月 1日 | 平成24年度組織改正により、「グループ」から「課」に名称を統一した。西宮市役所本庁舎1階に健康増進課精神保健福祉窓口を設置した。 |
| 平成25年 3月 | 健康増進法第7条に基づく基本方針の改正により「新・にしのみや健康づくり21（第2次）西宮市健康増進計画」を策定、また「西宮市食育・食の安全安心推進計画」を策定した。 |
| 平成26年 3月 | 新型インフルエンザ等特別措置法が平成25年4月に施行されたことにより、県行動計画等を踏まえ「西宮市新型インフルエンザ対策行動計画」を改定し、「西宮市新型インフルエンザ等対策行動計画」を策定した。 |

| | |
|------------------|---|
| 平成 26 年 4 月 1 日 | 平成 26 年度組織改正により、西宮市役所本庁舎 1 階の健康増進課精神保健福祉窓口を「障害福祉課」「生活支援課」へ移行した。 |
| 平成 27 年 4 月 1 日 | 平成 27 年度組織改正により、「保健予防課」を新設した。 |
| 平成 28 年 4 月 1 日 | 本庁 10 番窓口（母子健康手帳交付窓口）に保健師 1 名を配置した。 |
| 平成 30 年 1 月 | 西宮市医師会、西宮市歯科医師会、西宮市薬剤師会と災害時における医療救護活動に関する協定を締結した。 |
| 令和 2 年 4 月 13 日 | 健康福祉局長を室長として、「新型コロナウイルス感染症対策室」を保健所内に設置した。 |
| 令和 2 年 8 月 18 日 | 新型コロナウイルス感染症の検査体制を強化するため、「西宮市 PCR 検査センター」を設置した。 |
| 令和 3 年 2 月 1 日 | 新型コロナウイルスワクチン接種体制強化のため、「新型コロナワクチン接種課」を新設した。 |
| 令和 4 年 4 月 1 日 | 福祉総括室から介護予防事業（西宮いきいき体操）、福祉部から健康ポイント事業が保健所へ移管された。 |
| 令和 4 年 10 月 24 日 | 「保健総務課」、「健康増進課」、「保健予防課」が池田庁舎（池田町 8 番 11 号）に移転し、業務を開始した。 |
| 令和 5 年 1 月 23 日 | 「生活環境課」、「食品衛生課」が西宮市役所西館（六湛寺町 10 番 3 号）に移転し、業務を開始した。 |
| 令和 6 年 4 月 1 日 | 令和 6 年度組織改正により、「生活環境課」と「食品衛生課」を「生活衛生課」に再編した。また、「新型コロナワクチン接種課」を廃止し、「保健予防課」に統合した。 |

西宮市ホームページURL <https://www.nishi.or.jp/>
（西宮市ホームページの「健康・福祉 > 健康・保健所情報」からアクセス）

(2) 管内略図

西宮市保健所管内の略図

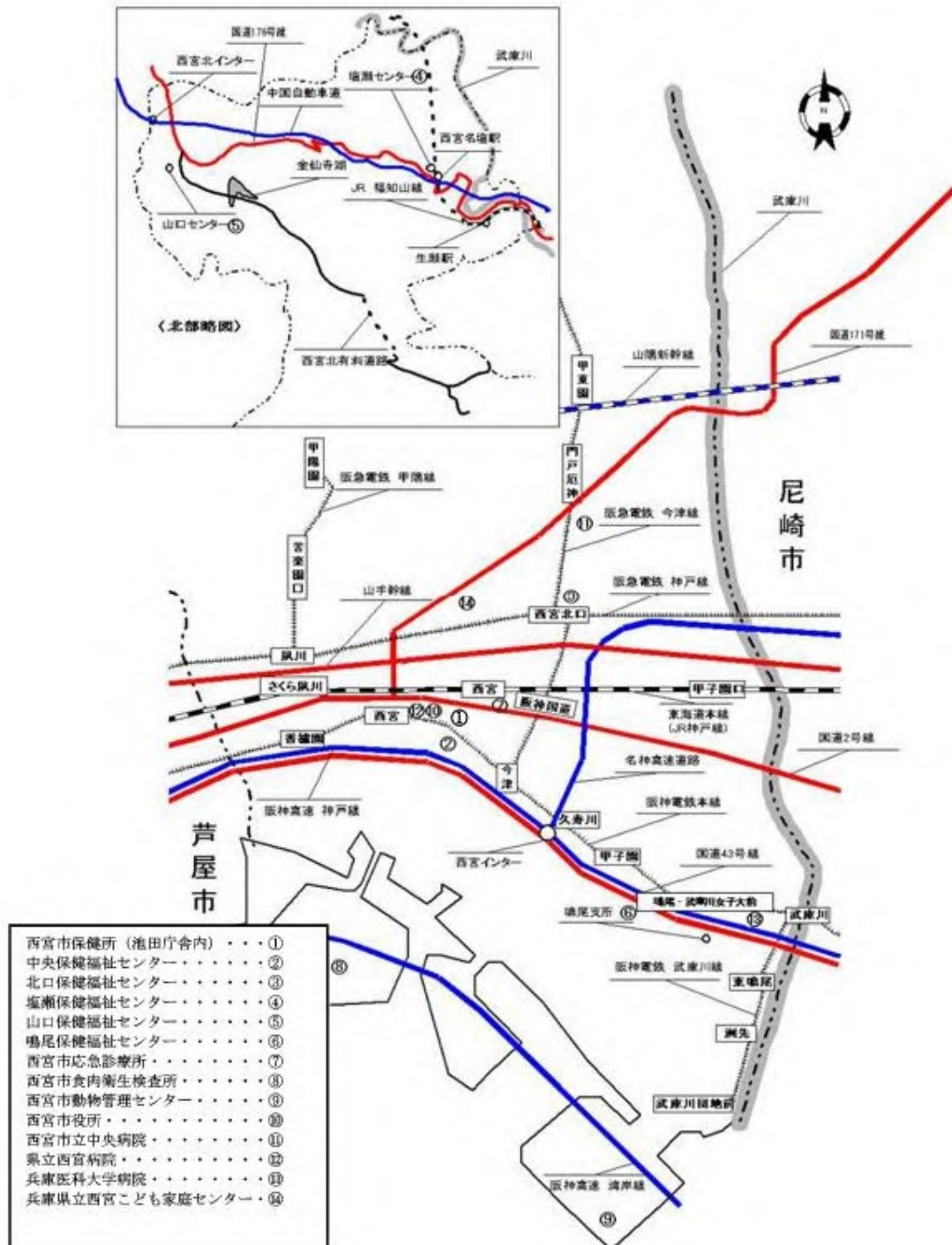

(3) 組織・職種別職員体制

(令和6年4月1日現在)

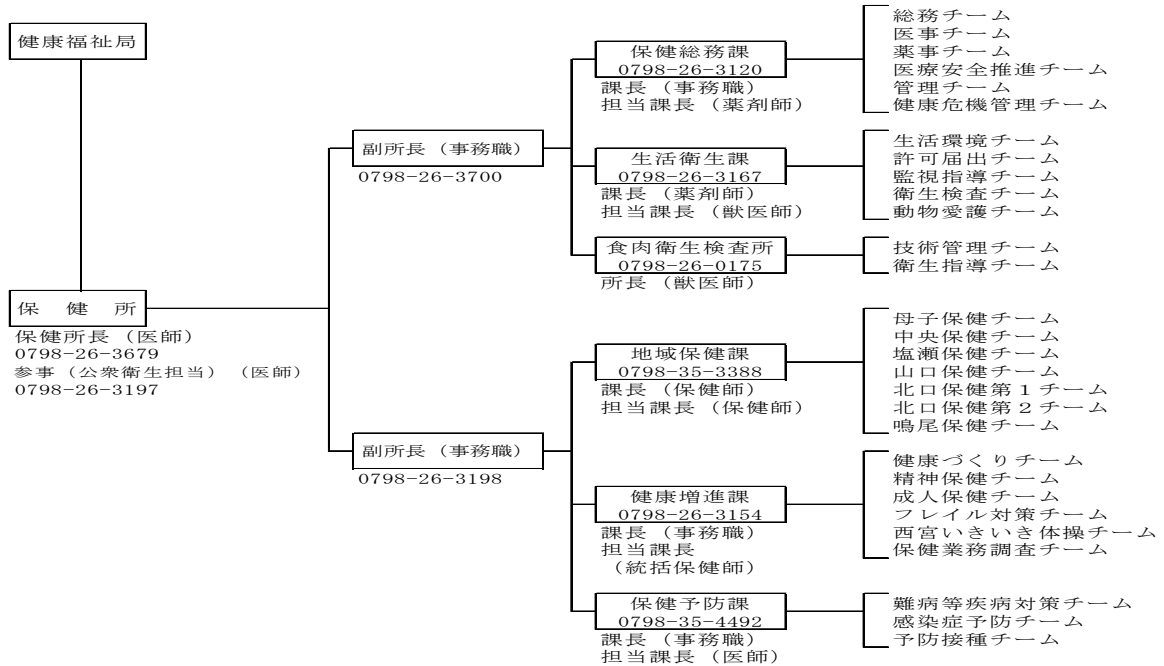

| 項目 | 保健所組織 (173名) | | | | | | | | | 職員数合計 |
|---------|--------------|-----|----|-------|-------|---------|-------|-------|-------|-------|
| | 保健所長 | 副所長 | 参事 | 保健総務課 | 生活衛生課 | 食肉衛生検査所 | 地域保健課 | 健康増進課 | 保健予防課 | |
| 医師 | 1 | | 1 | | | | | | 1 | 3 |
| 事務職 | | 2 | | 10 | 1 | | 8 | 7 | 12 | 40 |
| 技術職 | | | | | 1 | | | | | 1 |
| 保健師 | | | | 2 | | | 45 | 16 | 10 | 73 |
| 獣医師 | | | | | 9 | 10 | | | | 19 |
| 薬剤師 | | | | 5 | 11 | | | | | 16 |
| 管理栄養士 | | | | | 2 | | 5 | 3 | | 10 |
| 診療放射線技師 | | | | 1 | | | | | 1 | 2 |
| 歯科衛生士 | | | | | | | | 2 | | 2 |
| 理学療法士 | | | | | | | | 2 | | 2 |
| 作業療法士 | | | | | | | | 1 | | 1 |
| 福祉員 | | | | | | | | 1 | | 1 |
| 運転手 | | | | | 1 | | 1 | | 1 | 3 |
| 合計 | 1 | 2 | 1 | 18 | 25 | 10 | 59 | 32 | 25 | 173 |

※会計年度任用職員は除く

(4) 各課別・事務分掌

保健総務課

- ア 保健所の予算経理及びその他庶務に関すること。
- イ 地域保健対策の企画及び調整に関すること。
- ウ 保健所業務の情報システム化に関すること。
- エ 衛生上の統計に関すること。
- オ 医事及び薬事に関すること。
- カ 医療政策に係る事務事業の総合調整及び進行管理に関すること。
- キ 西宮市保健医療計画の策定及び進行管理に関すること。
- ク 健康危機管理に関すること。
- ケ 応急診療所その他の救急医療に関すること（指定管理者が行うものを除く。）。
- コ 西宮医療連盟その他関係団体に関すること。
- サ 献血推進事業に関すること。
- シ 寄附金及び協愛奨学基金に関すること。

生活衛生課

- ア 食品衛生法（昭和 22 年法律第 233 号）に基づく営業の許可及び届出並びに一般食品衛生に係る指導監督に関すること。
- イ 食品表示法（平成 25 年法律第 70 号）に関すること（他課に属するものを除く。）。
- ウ 農林水産物及び食品の輸出の促進に関する法律（令和元年法律第 57 号）に関すること。
- エ 有害物質を含有する家庭用品の規制に関すること。
- オ 食中毒の疫学調査及び発生防止に関すること。
- カ 食品の収去検査に関すること。
- キ 微生物の試験及び検査に関すること。
- ク 臨床検査に関すること。
- ケ 理化学の試験及び検査に関すること。
- コ 旅館業、興行場、公衆浴場、理容業、美容業及びクリーニング業の許可及び指導監督に関すること。
- サ 温泉法（昭和 23 年法律第 125 号）に関すること。
- シ 化製場等に関する法律（昭和 23 年法律第 140 号）に関すること。
- ス 飲料水の衛生に関すること。
- セ 住宅宿泊事業法（平成 29 年法律第 65 号）に関すること。
- ソ 狂犬病予防法（昭和 25 年法律第 247 号）に関すること。
- タ 動物の愛護及び管理に関する法律（昭和 48 年法律第 105 号）に関すること。
- チ 動物管理センターの管理及び運営に関すること。
- ツ 寄附金及び動物愛護基金に関すること。
- テ その他生活衛生に関すること。

食肉衛生検査所

- ア と畜場法(昭和 28 年法律第 114 号)に関すること。
- イ 食鳥処理の事業の規制及び食鳥検査に関する法律(平成 2 年法律第 70 号)に関すること。
- ウ 牛海綿状脳症対策特別措置法(平成 14 年法律第 70 号)に関すること。
- エ 検査手数料の収納に関すること。

地域保健課

- ア 母子保健に関すること。
- イ 成人保健に関すること(特定保健指導を含む。)
- ウ 健康づくり及び食育に関すること。
- エ 環境保健事業に関すること(石綿健康被害に関するものを除く。)
- オ 保健福祉センターに関すること(指定管理者が行うものを除く。)
- カ 精神保健及び精神障害者福祉に関する法律(昭和 25 年法律第 123 号)に係る個別支援に関すること。
- キ 難病対策に係る個別支援に関すること(小児慢性特定疾病児童の個別支援幼児に対するものに限る。)
- ク 精神障害者保健福祉手帳、自立支援医療(育成医療及び精神通院医療に限る。)及び指定難病等の申請及び変更の受付に関すること。
- ケ その他地域保健に関すること。

健康増進課

- ア 保健事業全般の企画調整に関する事。
- イ 保健師活動の総合調整に関する事。
- ウ 健康増進法（平成 14 年法律第 103 号）に基づく健康増進事業に関する事。
- エ 健康診査（特定健康診査及び後期高齢者健康診査を含む。）の実施及び検診事務の調整に関する事。
- オ 結核検診に関する事。
- カ 環境保健事業に関する事（石綿健康被害に関する事に限る。）。
- キ 精神保健及び精神障害者福祉に関する法律に関する事。
- ク 障害者の日常生活及び社会生活を総合的に支援するための法律（平成 17 年法律第 123 号）に関する事（精神障害にも対応した地域包括ケアシステムの構築に関する事に限る。）。
- ケ 自殺対策基本法（平成 18 年法律第 85 号）に関する事。
- コ 歯科保健に関する事。
- サ 栄養改善及び国民健康・栄養調査に関する事。
- シ 健康づくり及び食育の計画策定及び推進に関する事。
- ス 健康ポイント事業に関する事。
- セ 食品表示及び特定給食施設の指導に関する事。
- ソ 受動喫煙防止対策に関する事。
- タ 保健医療福祉データの調査、分析及び活用に関する事（成人保健事業及びフレイル対策事業に係るものに限る。）。
- チ 高齢者の保健事業と介護予防の一体的な実施に関する事。
- ツ 介護保険法（平成 9 年法律第 123 号）に基づく地域支援事業としての介護予防・日常生活支援総合事業、包括的支援事業及び任意事業に関する事（西宮いきいき体操等に関する事に限る。）。
- テ その他健康増進に関する事。

保健予防課

- ア 結核及び感染症の予防に関する事。
- イ 予防接種に関する事。
- ウ 難病対策に関する事。
- エ 自立支援医療（育成医療に限る。）に関する事。
- オ その他保健予防に関する事。

(5) 予算・決算

ア 当初予算額年度別推移 (目別)

(単位:千円)

| 区分 | | | | | R4年度 | R5年度 | R6年度 | | |
|--------------|-----------------|----------------------|----------------|--------|------------|-----------|-----------|-------------|------------|
| 会計 | 款 | 項 | 目 | 内訳 | 当初予算 | 当初予算 | 当初予算 | 前年度比 増減額 | 増減率 (%) |
| 一般会計 | 民生費 | 老人 福祉費 | 老人福祉 総務費(※) | 歳出 | 132,934 | 0 | 0 | 0 | — |
| | | | | 特定財源 | 0 | 0 | 0 | 0 | — |
| | | | | 一般財源 | 132,934 | 0 | 0 | 0 | — |
| | 衛生費 | 保健費 | 保健総務費 | 歳出 | 589,927 | 619,011 | 623,497 | 4,486 | 0.7 |
| | | | | 特定財源 | 6,640 | 7,988 | 19,658 | 11,670 | 146.1 |
| | | | | 一般財源 | 583,287 | 611,023 | 603,839 | ▲ 7,184 | ▲ 1.2 |
| | | | 保健所費 | 歳出 | 2,811,467 | 3,202,687 | 1,636,874 | ▲ 1,565,813 | ▲ 48.9 |
| | | | | 特定財源 | 991,359 | 1,353,332 | 256,348 | ▲ 1,096,984 | ▲ 81.1 |
| | | | | 一般財源 | 1,820,108 | 1,849,355 | 1,380,526 | ▲ 468,829 | ▲ 25.4 |
| | | | 保健予防費 | 歳出 | 6,152,400 | 4,793,767 | 4,136,491 | ▲ 657,276 | ▲ 13.7 |
| | | | | 特定財源 | 3,431,909 | 1,942,489 | 1,170,354 | ▲ 772,135 | ▲ 39.7 |
| | | | | 一般財源 | 2,720,491 | 2,851,278 | 2,966,137 | 114,859 | 4.0 |
| | | | 救急医療費 | 歳出 | 414,473 | 408,065 | 396,761 | ▲ 11,304 | ▲ 2.8 |
| | | | | 特定財源 | 111,459 | 103,735 | 118,518 | 14,783 | 14.3 |
| | | | | 一般財源 | 303,014 | 304,330 | 278,243 | ▲ 26,087 | ▲ 8.6 |
| | | | 保健衛生 施設整備費 | 歳出 | 194,644 | 177,895 | 183,180 | 5,285 | 3.0 |
| | | | | 特定財源 | 27,100 | 56,898 | 71,920 | 15,022 | 26.4 |
| | | | | 一般財源 | 167,544 | 120,997 | 111,260 | ▲ 9,737 | ▲ 8.0 |
| 介護保険 特別会計 | 地域支 援 事業費 | 一般介護 予防事業費 (※) | 歳出 | 84,236 | 82,989 | 92,023 | 9,034 | 10.9 | |
| | | | 特定財源 | 73,707 | 72,616 | 80,520 | 7,904 | 10.9 | |
| | | | 一般財源 | 10,529 | 10,373 | 11,503 | 1,130 | 10.9 | |
| 合計 | | | | 歳出 | 10,380,081 | 9,284,414 | 7,068,826 | ▲ 2,215,588 | ▲ 23.9 |
| | | | | 特定財源 | 4,642,174 | 3,537,058 | 1,717,318 | ▲ 1,819,740 | ▲ 51.4 |
| | | | | 一般財源 | 5,737,907 | 5,747,356 | 5,351,508 | ▲ 395,848 | ▲ 6.9 |

※令和4年度より福祉総括室・福祉部から移管

(単位:千円)

当初予算 (歳出) の推移 (消費的事業・保健費のみ)

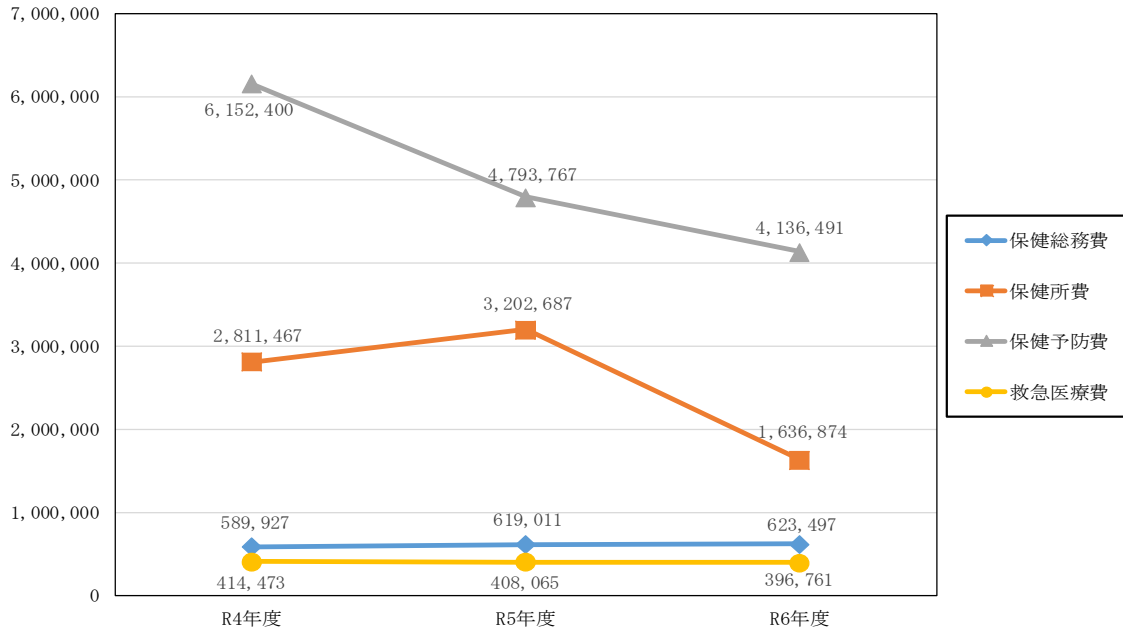

イ 当初予算歳入資料（保健所が所管するもの）

（単位：千円）

| 会計 | 款 | 項目 | 節 | 細節 | 説明 | R6年度 | 歳入課 | 充当予算事業 |
|----|----|----|----|----|-----------------------|-----------|---------|-----------------------------|
| 01 | 一般 | 会計 | | | | 1,544,233 | | |
| 40 | | | | | 使用料及び手数料 | 254,017 | | |
| 05 | | | | | 使用料 | 182,838 | | |
| 10 | | | | | 総務使用料 | 69 | | |
| 20 | | | | | 庁舎敷等使用料 | 69 | | |
| 07 | | | | | 行政財産目的外使用料 | 69 | | |
| 09 | | | | | 行政財産目的外使用料・・・応急診療所 | 45 | 保健総務課 | 救急医療対策事業経費 |
| 11 | | | | | 行政財産目的外使用料・・・動物管理センター | 24 | 生活衛生課 | 動物管理センター管理運営事業経費 |
| 20 | | | | | 衛生使用料 | 182,769 | | |
| 19 | | | | | 保健使用料 | 69,337 | | |
| 05 | | | 01 | | 北口検診施設使用料 | 69,337 | 健康増進課 | 健康診査・保健事業経費 |
| 20 | | | | | 応急診療所使用料 | 113,432 | | |
| 05 | | | 01 | | 応急診療所使用料 | 113,432 | 保健総務課 | 救急医療対策事業経費 |
| 10 | | | | | 手数料 | 71,179 | | |
| 20 | | | | | 衛生手数料 | 71,179 | | |
| 03 | | | | | 保健手数料 | 71,179 | | |
| 22 | | | 01 | | 営業許可等手数料 | 20,594 | 生活衛生課 | 食品衛生関係事業経費 生活衛生関係事業経費 |
| 25 | | | 01 | | 衛生検査等手数料(生活衛生課) | 1,581 | 生活衛生課 | 衛生検査関係事業経費 |
| 27 | | | 01 | | 衛生検査等手数料(保健予防課) | 16 | 保健予防課 | 結核感染症予防対策事業経費 |
| 30 | | | 01 | | 診療所開設許可等手数料 | 2,905 | 保健総務課 | 医事関係事務経費 薬事関係事務経費 |
| 45 | | | 01 | | と畜検査等手数料 | 8,919 | 食肉衛生検査所 | 食肉・食鳥肉衛生検査事業経費 |
| 55 | | | 01 | | 健康診査手数料 | 21,462 | 健康増進課 | 健康診査・保健事業経費 |
| 58 | | | 01 | | 北口検診施設証明手数料 | 6 | 健康増進課 | 健康診査・保健事業経費 |
| 60 | | | 01 | | 応急診療所証明手数料 | 102 | 保健総務課 | 救急医療対策事業経費 |
| 65 | | | 01 | | 狂犬病予防手数料 | 14,517 | 生活衛生課 | 動物管理センター管理運営事業経費 |
| 70 | | | 01 | | 動物取扱業登録手数料 | 1,067 | 生活衛生課 | 動物管理センター管理運営事業経費 |
| 75 | | | 01 | | 特定動物飼養許可手数料 | 10 | 生活衛生課 | 動物管理センター管理運営事業経費 |
| 45 | | | | | 国庫支出金 | 724,053 | | |
| 05 | | | | | 国庫負担金 | 334,721 | | |
| 20 | | | | | 衛生費国庫負担金 | 334,721 | | |
| 03 | | | | | 保健費負担金 | 334,721 | | |
| 25 | | | 01 | | 結核医療費 | 9,430 | 保健予防課 | 結核感染症予防対策事業経費 |
| 30 | | | 01 | | 感染症事業費 | 9,829 | 保健予防課 | 結核感染症予防対策事業経費 衛生検査関係事業経費 |
| 33 | | | 01 | | 感染症発生動向調査事業費 | 19,441 | 保健予防課 | 結核感染症予防対策事業経費 |
| 35 | | | 02 | | 養育医療費 | 12,090 | 地域保健課 | 母子・成人保健事業経費 |
| 75 | | | 01 | | 自立支援医療費 | 2,403 | 保健予防課 | 難病保健事業経費 |
| 80 | | | 01 | | 小児慢性特定疾病事業費 | 81,963 | 保健予防課 | 難病保健事業経費 |
| 90 | | | 01 | | 新型コロナウイルス予防接種健康被害給付費 | 199,565 | 保健予防課 | 予防接種事業経費 |

(単位:千円)

| 会計 | 款 | 項目 | 節 | 細節 | 説明 | R6年度 | 歳入課 | 充当予算事業 |
|----|----|----|----|----|------------------------------|---------|---------|-----------------------------|
| 01 | 45 | 10 | | | 国庫補助金 | 383,741 | | |
| | | | 20 | | 衛生費国庫補助金 | 383,741 | | |
| | | | | 03 | 保健費補助金 | 383,741 | | |
| | | | | 10 | 01 妊娠・出産包括支援事業費 | 16,242 | 地域保健課 | 母子・成人保健事業経費 |
| | | | | 15 | 01 伴走型相談支援・出産子育て応援給付金一体実施事業費 | 309,420 | 地域保健課 | 母子・成人保健事業経費 |
| | | | | 30 | 01 エイズ対策促進事業費 | 289 | 保健予防課 | 結核感染症予防対策事業経費 |
| | | | | 34 | 01 特定感染症検査等事業費 | 15,626 | 保健予防課 | 結核感染症予防対策事業経費 予防接種事業経費 |
| | | | | 35 | 01 結核医療費 | 589 | 保健予防課 | 衛生検査関係事業経費 結核感染症予防対策事業経費 |
| | | | | 40 | 01 結核対策特別促進事業費 | 8,828 | 保健予防課 | 結核感染症予防対策事業経費 |
| | | | | 56 | 01 新たなステージに入ったがん検診の総合支援事業費 | 3,336 | 健康増進課 | 健康診査・保健事業経費 |
| | | | | 68 | 01 産婦健康診査事業費 | 13,600 | 地域保健課 | 母子・成人保健事業経費 |
| | | | | 69 | 01 母子保健対策強化事業費 | 271 | 地域保健課 | 母子・成人保健事業経費 |
| | | | | 70 | 01 難病特別対策推進事業費 | 1,412 | 保健予防課 | 難病保健事業経費 |
| | | | | 72 | 01 小児慢性特定疾病事業費 | 1,151 | 保健予防課 | 難病保健事業経費 |
| | | | | 80 | 01 食肉衛生検査設備整備費 | 201 | 食肉衛生検査所 | 食肉・食鳥肉衛生検査事業経費 |
| | | | | 83 | 01 多胎妊娠の妊婦健康診査支援事業費 | 300 | 地域保健課 | 母子・成人保健事業経費 |
| | | | | 84 | 01 初回産科受診料支援事業費 | 500 | 地域保健課 | 母子・成人保健事業経費 |
| | | | | 89 | 01 動物収容・譲渡対策施設整備費補助金 | 11,220 | 保健総務課 | 保健所施設整備事業経費 |
| | | | | 90 | 01 牛海綿状脳症検査事業費 | 605 | 食肉衛生検査所 | 食肉・食鳥肉衛生検査事業経費 |
| | | | | 96 | 01 不育症検査費助成事業費 | 151 | 健康増進課 | 健康づくり推進事業経費 |
| | | | 15 | | 国庫委託金 | 5,591 | | |
| | | | | 20 | 衛生費国庫委託金 | 5,591 | | |
| | | | | | 03 保健費委託金 | 5,591 | | |
| | | | | 20 | 01 国民健康・栄養調査事業費 | 1,202 | 健康増進課 | 健康づくり推進事業経費 |
| | | | | 40 | 01 歯科疾患実態調査事業費 | 282 | 健康増進課 | 健康づくり推進事業経費 |
| | | | | 50 | 01 石綿読影の精度確保等調査事業費 | 2,694 | 健康増進課 | 健康診査・保健事業経費 |
| | | | | 60 | 01 環境保健サーベイランス事業費 | 1,413 | 地域保健課 | 母子・成人保健事業経費 |
| 50 | | | | | 県支出金 | 180,637 | | |
| | | | 05 | | 県負担金 | 7,246 | | |
| | | | | 20 | 衛生費県負担金 | 7,246 | | |
| | | | | | 03 保健費負担金 | 7,246 | | |
| | | | | 05 | 01 養育医療費 | 6,045 | 保健予防課 | 児童医療等給付事業経費 |
| | | | | 10 | 01 自立支援医療費 | 1,201 | 保健予防課 | 児童医療等給付事業経費 |
| | | | 10 | | 県補助金 | 166,094 | | |
| | | | | 20 | 衛生費県補助金 | 166,094 | | |
| | | | | | 03 保健費補助金 | 166,094 | | |
| | | | | 16 | 01 伴走型相談支援・出産子育て応援給付金一体実施事業費 | 79,360 | 地域保健課 | 母子・成人保健事業経費 |
| | | | | 30 | 01 不育症治療支援事業費 | 375 | 健康増進課 | 健康づくり推進事業経費 |
| | | | | 40 | 01 がん患者アピアランスサポート事業費 | 2,725 | 健康増進課 | 健康診査・保健事業経費 |
| | | | | 45 | 01 不妊治療ペア検査助成事業費 | 2,250 | 健康増進課 | 健康づくり推進事業経費 |
| | | | | 55 | 01 若年者の在宅ターミナルケア支援事業費 | 810 | 保健予防課 | 難病保健事業経費 |
| | | | | 68 | 01 骨髄等移植ドナー助成事業費 | 1,000 | 保健総務課 | 薬事関係事務経費 |
| | | | | 75 | 01 予防接種健康被害処理費 | 619 | 保健予防課 | 予防接種事業経費 |

(単位:千円)

| 会計 | 款 | 項 | 目 | 節 | 細節 | 説明 | R6年度 | 歳入課 | 充当予算事業 |
|----|----|----|----|----|----|--------------------------|---------|-------|---|
| 01 | 50 | 10 | 20 | 03 | 86 | 01 健康増進事業費 | 71,189 | 健康増進課 | 健康診査・保健事業経費 母子・成人保健事業経費 健康づくり推進事業経費 |
| | | | | | 88 | 01 石綿健康管理支援事業費 | 75 | 健康増進課 | 健康診査・保健事業経費 |
| | | | | | 90 | 01 第2次救急小児病院群輪番制事業費 | 4,795 | 保健総務課 | 救急医療対策事業経費 |
| | | | | | 92 | 01 自殺対策事業費 | 2,761 | 健康増進課 | 精神保健福祉事業経費 |
| | | | | | 94 | 01 骨髄移植後等の予防接種再接種費用助成事業費 | 135 | 保健予防課 | 予防接種事業経費 |
| | | | | 15 | | 県委託金 | 7,297 | | |
| | | | | 20 | | 衛生費県委託金 | 7,297 | | |
| | | | | 03 | | 保健費委託金 | 7,297 | | |
| | | | | 20 | 01 | 保健衛生統計調査費 | 7,296 | 保健総務課 | 職員の給与費(保健所費) 保健衛生統計調査事務経費 |
| | | | | 27 | 01 | 受胎調節実地指導員指定証取扱事務費 | 1 | 保健総務課 | 医事関係事務経費 |
| 55 | | | | | | 財産収入 | 148 | | |
| | 05 | | | | | 財産運用収入 | 148 | | |
| | | 05 | | | | 財産貸付収入 | 88 | | |
| | | | 05 | | | 土地建物貸付収入 | 88 | | |
| | | | | 43 | 01 | 行政財産貸付収入 | 88 | 保健総務課 | 救急医療対策事業経費 |
| | | | 10 | | | 利子及び配当金 | 60 | | |
| | | | | 05 | | 利子及び配当金 | 60 | | |
| | | | | 57 | 01 | 協愛奨学基金利子 | 53 | 保健総務課 | 看護学生奨学事業経費 |
| | | | | 59 | 01 | 動物愛護基金利子 | 7 | 生活衛生課 | 動物管理センター管理運営事業経費 |
| 60 | | | | | | 寄附金 | 2 | | |
| | 05 | | | | | 寄附金 | 2 | | |
| | | 20 | | | | 衛生費寄附金 | 2 | | |
| | | | 03 | | | 保健費寄附金 | 2 | | |
| | | | | 05 | 01 | 協愛奨学基金に充当 | 1 | 保健総務課 | 看護学生奨学事業経費 |
| | | | | 15 | 01 | 動物愛護基金に充当 | 1 | 生活衛生課 | 動物管理センター管理運営事業経費 |
| 65 | | | | | | 繰入金 | 10,443 | | |
| | 05 | | | | | 繰入金 | 10,443 | | |
| | | 05 | | | | 基金繰入金 | 10,443 | | |
| | | | 05 | | | 基金繰入金 | 10,443 | | |
| | | | | 31 | 01 | 協愛奨学基金繰入金 | 4,200 | 保健総務課 | 看護学生奨学事業経費 |
| | | | | 60 | 01 | 動物愛護基金繰入金 | 6,243 | 生活衛生課 | 動物管理センター管理運営事業経費 |
| 75 | | | | | | 諸収入 | 374,933 | | |
| | 15 | | | | | 貸付金元利金収入 | 1 | | |
| | | 20 | | | | 衛生貸付金収入 | 1 | | |
| | | | 05 | | | 衛生貸付金収入 | 1 | | |
| | | | | 12 | 01 | 協愛奨学基金貸付元金 | 1 | 保健総務課 | 看護学生奨学事業経費 |

(単位:千円)

| 会計 | 款 | 項目 | 節 | 細節 | 説明 | R6年度 | 歳入課 | 充当予算事業 |
|----|----|----|----|----|--------------------------|---------|---------|----------------------------|
| 01 | 75 | 90 | | | 雑入 | 374,932 | | |
| | | 90 | | | 雑入 | 374,932 | | |
| | | | 10 | | 他会計等負担金収入 | 19,787 | | |
| | | | 85 | 01 | 健康診査等一体実施保険者負担金収入(健康増進課) | 17,473 | 健康増進課 | 健康診査・保健事業経費 |
| | | | | 02 | 健康診査等一体実施保険者負担金収入(地域保健課) | 2,314 | 地域保健課 | 母子・成人保健事業経費 |
| | | | 30 | | 保険金及び配分金 | 1 | | |
| | | | 70 | 01 | 予防接種事故賠償保険金 | 1 | 保健予防課 | 予防接種事業経費 |
| | | | 45 | | 実費等徴収金 | 309,757 | | |
| | | | 07 | | 実費等徴収金 | 309,757 | | |
| | | | | 10 | 動物飼育費 | 6 | 生活衛生課 | 動物管理センター管理運営事業経費 |
| | | | | 16 | 複写機使用負担金収入 | 20 | 保健総務課 | 一般事務経費(保健所費) |
| | | | | 20 | 高齢者インフルエンザ予防接種実費徴収金 | 93,199 | 保健予防課 | 予防接種事業経費 |
| | | | | 23 | 動物飼育料 | 1 | 生活衛生課 | 動物管理センター管理運営事業経費 |
| | | | | 25 | 安否確認システム運用費負担金収入 | 370 | 保健総務課 | 一般事務経費(保健所費) |
| | | | | 30 | 成人用肺炎球菌予防接種実費徴収金 | 8,564 | 保健予防課 | 予防接種事業経費 |
| | | | | 31 | 講座受講者負担金収入(地域保健課) | 30 | 地域保健課 | 母子・成人保健事業経費 |
| | | | | 33 | 産後ケア利用者負担金収入 | 5,008 | 地域保健課 | 母子・成人保健事業経費 |
| | | | | 34 | 講座受講者負担金収入(健康増進課) | 6 | 健康増進課 | 健康づくり推進事業経費 |
| | | | | 35 | 新型コロナウイルス予防接種実費徴収金 | 202,553 | 保健予防課 | 予防接種事業経費 |
| | | | 50 | | 光熱水費使用者負担金収入 | 44 | | |
| | | | 07 | | 光熱水費使用者負担金収入 | 44 | | |
| | | | | 09 | 光熱水費使用者負担金収入(保健総務課) | 44 | 保健総務課 | 救急医療対策事業経費 |
| | | | 90 | | 雑入 | 45,343 | | |
| | | | 07 | | 雑入 | 6,644 | | |
| | | | | 16 | 自動販売機取扱収入(保健総務課) | 12 | 保健総務課 | 救急医療対策事業経費 |
| | | | | 42 | 石綿健康被害救済給付業務委託金収入 | 4 | 保健総務課 | 一般事務経費(保健所費) |
| | | | | 43 | 健康被害予防事業助成金 | 5,672 | 地域保健課 | 環境保健事業経費 |
| | | | | 47 | 余剰電力供給収入 | 1 | 生活衛生課 | 動物管理センター管理運営事業経費 |
| | | | | 48 | 動物返送料 | 14 | 生活衛生課 | 動物管理センター管理運営事業経費 |
| | | | | 49 | と畜場調査協力金 | 16 | 食肉衛生検査所 | 食肉・食鳥肉衛生検査事業経費 |
| | | | | 67 | 妊婦健診封筒広告料 | 60 | 地域保健課 | 母子・成人保健事業経費 |
| | | | | 82 | 実習生受入収入(保健総務課) | 117 | 保健総務課 | 一般事務経費(保健所費) 薬事関係事務経費 |
| | | | | 83 | 実習生受入収入(健康増進課) | 748 | 健康増進課 | 健康づくり推進事業経費 精神保健福祉事業経費 |
| | | | 57 | | 雑入 | 38,699 | | |
| | | | | 21 | 高齢者の保健事業と介護予防の一体的な実施事業費 | 38,699 | 健康増進課 | フレイル対策事業経費 職員の給与費(保健所費) |

ウ 当初予算歳出資料（保健所が所管するもの）

(単位：千円)

| 会計 款 項 目 | 事業 | | | 説明 | R6年度 | R5年度 | 増減額 | 増減率 (%) |
|----------|-----------|----|--------------------|----|-----------|-----------|-------------|------------|
| | 大 | 中 | 小 | | 当初予算額 | 当初予算額 | | |
| 01 | 一般会計 | | | | 6,976,803 | 9,201,425 | ▲ 2,224,622 | ▲ 24.2 |
| 20 | 衛生費 | | | | 6,976,803 | 9,201,425 | ▲ 2,224,622 | ▲ 24.2 |
| 03 | 保健費 | | | | 6,976,803 | 9,201,425 | ▲ 2,224,622 | ▲ 24.2 |
| 05 | 保健総務費 | | | | 623,497 | 619,011 | 4,486 | 0.7 |
| 07 | 10 | 01 | 職員の給与費 | | 469,049 | 449,896 | 19,153 | 4.3 |
| 36 | 02 | 03 | 看護学生奨学事業経費 | | 4,404 | 4,392 | 12 | 0.3 |
| | 02 | 04 | 看護専門学校運営費補助事業経費 | | 26,064 | 26,064 | 0 | 0.0 |
| | 02 | 05 | 西宮医療連盟補助事業経費 | | 5,184 | 5,184 | 0 | 0.0 |
| | 02 | 06 | 西宮市献血推進協議会運営補助事業経費 | | 0 | 1,938 | ▲ 1,938 | 皆減 |
| | 02 | 07 | 障害者歯科診療補助事業経費 | | 8,797 | 8,797 | 0 | 0.0 |
| | 02 | 08 | 献血推進事業経費 | | 538 | 0 | 538 | 皆増 |
| 37 | 06 | 03 | 保健福祉センター維持管理事業経費 | | 107,784 | 120,942 | ▲ 13,158 | ▲ 10.9 |
| 71 | 06 | 05 | 一般事務経費 | | 1,677 | 1,798 | ▲ 121 | ▲ 6.7 |
| 10 | 保健所費 | | | | 1,636,874 | 3,202,687 | ▲ 1,565,813 | ▲ 48.9 |
| 07 | 11 | 01 | 職員の給与費 | | 1,054,386 | 1,144,767 | ▲ 90,381 | ▲ 7.9 |
| 30 | 02 | 01 | 医事関係事務経費 | | 499 | 563 | ▲ 64 | ▲ 11.4 |
| | 02 | 02 | 薬事関係事務経費 | | 3,332 | 3,158 | 174 | 5.5 |
| 37 | 01 | 02 | 結核感染症予防対策事業経費 | | 95,773 | 1,428,735 | ▲ 1,332,962 | ▲ 93.3 |
| | 01 | 03 | 動物管理センター管理運営事業経費 | | 44,057 | 41,245 | 2,812 | 6.8 |
| | 01 | 04 | 生活衛生関係事業経費 | | 1,182 | 1,204 | ▲ 22 | ▲ 1.8 |
| | 01 | 05 | 衛生検査関係事業経費 | | 16,062 | 16,023 | 39 | 0.2 |
| | 01 | 06 | 食品衛生関係事業経費 | | 13,554 | 11,012 | 2,542 | 23.1 |
| | 01 | 07 | 食肉・食鳥衛生検査事業経費 | | 16,478 | 17,835 | ▲ 1,357 | ▲ 7.6 |
| | 02 | 01 | 健康づくり推進事業経費 | | 128,458 | 211,744 | ▲ 83,286 | ▲ 39.3 |
| | 02 | 03 | フレイル対策事業経費 | | 21,962 | 22,079 | ▲ 117 | ▲ 0.5 |
| | 04 | 01 | 精神保健福祉事業経費 | | 27,652 | 29,975 | ▲ 2,323 | ▲ 7.7 |
| | 05 | 01 | 難病保健事業経費 | | 184,709 | 179,728 | 4,981 | 2.8 |
| | 05 | 02 | 児童医療等給付事業経費 | | 0 | 37,110 | ▲ 37,110 | 皆減 |
| | 06 | 02 | 保健衛生統計調査事務経費 | | 1,619 | 2,764 | ▲ 1,145 | ▲ 41.4 |
| 71 | 06 | 06 | 一般事務経費 | | 27,151 | 54,745 | ▲ 27,594 | ▲ 50.4 |
| 15 | 保健予防費 | | | | 4,136,491 | 4,793,767 | ▲ 657,276 | ▲ 13.7 |
| 37 | 01 | 01 | 予防接種事業経費 | | 2,563,564 | 2,764,238 | ▲ 200,674 | ▲ 7.3 |
| | 02 | 02 | 健康診査・保健事業経費 | | 490,109 | 503,045 | ▲ 12,936 | ▲ 2.6 |
| | 03 | 01 | 母子・成人保健事業経費 | | 1,077,146 | 1,520,354 | ▲ 443,208 | ▲ 29.2 |
| | 03 | 02 | 環境保健事業経費 | | 5,672 | 6,130 | ▲ 458 | ▲ 7.5 |
| 20 | 救急医療費 | | | | 396,761 | 408,065 | ▲ 11,304 | ▲ 2.8 |
| 36 | 01 | 02 | 救急医療対策事業経費 | | 396,761 | 408,065 | ▲ 11,304 | ▲ 2.8 |
| 25 | 保健衛生施設整備費 | | | | 183,180 | 177,895 | 5,285 | 3.0 |
| 37 | 06 | 04 | 保健福祉センター改修事業費 | | 496 | 0 | 496 | 皆増 |
| | 06 | 05 | 保健所施設整備事業費 | | 81,183 | 62,587 | 18,596 | 29.7 |
| | 06 | 06 | 西宮健康開発センター改修事業費 | | 14,825 | 27,067 | ▲ 12,242 | ▲ 45.2 |
| 71 | 06 | 07 | 北口保健福祉センター整備事業費 | | 86,676 | 88,241 | ▲ 1,565 | ▲ 1.8 |
| 16 | 介護保険特別会計 | | | | 92,023 | 82,989 | 9,034 | 10.9 |
| 17 | 地域支援事業費 | | | | 92,023 | 82,989 | 9,034 | 10.9 |
| 05 | 地域支援事業費 | | | | 92,023 | 82,989 | 9,034 | 10.9 |
| 05 | 一般介護予防事業費 | | | | 92,023 | 82,989 | 9,034 | 10.9 |
| 32 | 01 | 03 | 介護予防健康講座事業経費 | | 4,163 | 3,969 | 194 | 4.9 |
| | 01 | 05 | 介護予防事業経費 | | 87,860 | 79,020 | 8,840 | 11.2 |

工 決算年度別推移（目別）

（単位：円）

| 区分 | | | | R3年度 | R4年度 | R5年度 | | | |
|-------------------|-----------------|--------------------------|--------------------|-------------|----------------|----------------|---------------|-----------------|------------|
| 会計 | 款 | 項 | 目 | 内訳 | 決算 | 決算 | 決算 | 前年度比 増減額 | 増減率 (%) |
| 一般会計 | 民生費 | 老人福祉費 | 老人福祉 総務費 (※) | 歳出 | 201,474,037 | 132,085,421 | 0 | ▲ 132,085,421 | 皆減 |
| | | | | 特定財源 | 21,416,000 | 0 | 0 | 0 | 皆減 |
| | | | | 一般財源 | 180,058,037 | 132,085,421 | 0 | ▲ 132,085,421 | 皆減 |
| | 衛生費 | 保健費 | 保健総務費 | 歳出 | 581,836,206 | 595,103,360 | 605,186,974 | 10,083,614 | 1.7 |
| | | | | 特定財源 | 13,466,049 | 14,184,801 | 25,997,280 | 11,812,479 | 83.3 |
| | | | | 一般財源 | 568,370,157 | 580,918,559 | 579,189,694 | ▲ 1,728,865 | ▲ 0.3 |
| | | | 保健所費 | 歳出 | 3,149,269,688 | 5,084,612,244 | 2,969,469,150 | ▲ 2,115,143,094 | ▲ 41.6 |
| | | | | 特定財源 | 1,501,101,806 | 2,301,575,030 | 471,095,503 | ▲ 1,830,479,527 | ▲ 79.5 |
| | | | | 一般財源 | 1,648,167,882 | 2,783,037,214 | 2,498,373,647 | ▲ 284,663,567 | ▲ 10.2 |
| | | | 保健予防費 | 歳出 | 6,983,031,971 | 5,405,806,954 | 4,257,564,217 | ▲ 1,148,242,737 | ▲ 21.2 |
| | | | | 特定財源 | 5,974,365,822 | 3,851,904,809 | 2,177,234,756 | ▲ 1,674,670,053 | ▲ 43.5 |
| | | | | 一般財源 | 1,008,666,149 | 1,553,902,145 | 2,080,329,461 | 526,427,316 | 33.9 |
| | | | 救急医療費 | 歳出 | 394,206,452 | 389,923,686 | 405,356,799 | 15,433,113 | 4.0 |
| | | | | 特定財源 | 69,075,140 | 90,253,714 | 142,902,979 | 52,649,265 | 58.3 |
| 一般財源 | 325,131,312 | 299,669,972 | | 262,453,820 | ▲ 37,216,152 | ▲ 12.4 | | | |
| 保健衛生 施設整備 費 | 歳出 | 174,183,162 | 205,309,925 | 122,376,918 | ▲ 82,933,007 | ▲ 40.4 | | | |
| | 特定財源 | 80,918,700 | 42,382,000 | 4,424,418 | ▲ 37,957,582 | ▲ 89.6 | | | |
| | 一般財源 | 93,264,462 | 162,927,925 | 117,952,500 | ▲ 44,975,425 | ▲ 27.6 | | | |
| 介護保険 特別会計 | 地域支 援 事業費 | 一般介護 予防事業 費 (※) | 歳出 | 44,856,233 | 65,010,982 | 75,233,517 | 10,222,535 | 15.7 | |
| | | | 特定財源 | 39,249,204 | 56,884,609 | 65,829,328 | 8,944,719 | 15.7 | |
| | | | 一般財源 | 5,607,029 | 8,126,373 | 9,404,189 | 1,277,816 | 15.7 | |
| 合計 | | | | 歳出 | 11,528,857,749 | 11,877,852,572 | 8,435,187,575 | ▲ 3,442,664,997 | ▲ 29.0 |
| | | | | 特定財源 | 7,699,592,721 | 6,357,184,963 | 2,887,484,264 | ▲ 3,469,700,699 | ▲ 54.6 |
| | | | | 一般財源 | 3,829,265,028 | 5,520,667,609 | 5,547,703,311 | 27,035,702 | 0.5 |

※特定財源については他局からの充当額を含む
※一般財源化した歳入は除く

（単位：千円） 決算（歳出）の推移（消費的事業・保健費のみ）

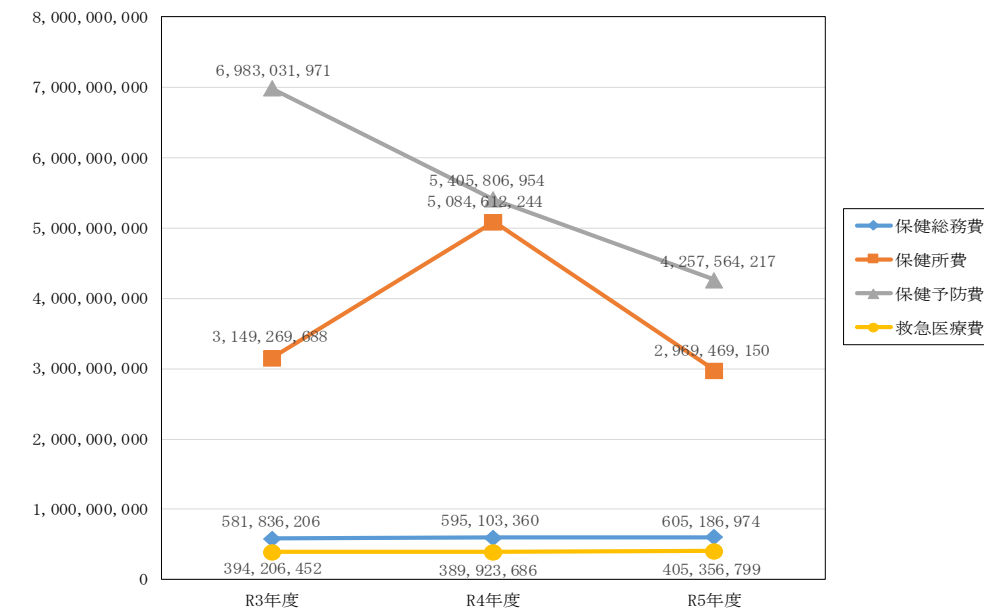

オ 歳入決算額（保健所が所管するもの）

(単位:円)

| 会計 款 項 目 節 細節 説明 | 収入済額 | 歳入課(※1) | 充当予算事業 |
|----------------------------------|---------------|---------|---|
| 01 一般会計 | 2,776,494,249 | | |
| 40 | | | |
| 05 使用料及び手数料 | 256,632,547 | | |
| 05 使用料 | 190,999,662 | | |
| 10 総務使用料 | 70,248 | | |
| 20 庁舎敷等使用料 | 70,248 | | |
| 07 行政財産目的外使用料 | 70,248 | | |
| 09 行政財産目的外使用料・・・応急診療所 | 46,248 | 保健総務課 | 救急医療対策事業経費 |
| 11 行政財産目的外使用料・・・動物管理センター | 24,000 | 生活衛生課 | 動物管理センター管理運営事業経費 |
| 20 衛生使用料 | 190,929,414 | | |
| 19 保健使用料 | 61,311,621 | | |
| 05 01 北口検診施設使用料 | 61,311,621 | 健康増進課 | 健康診査・保健事業経費 |
| 20 応急診療所使用料 | 129,617,793 | | |
| 05 01 応急診療所使用料 | 129,617,793 | 保健総務課 | 救急医療対策事業経費 |
| 10 手数料 | 65,632,885 | | |
| 20 衛生手数料 | 65,632,885 | | |
| 03 保健手数料 | 65,632,885 | | |
| 22 01 営業許可等手数料 | 18,051,600 | 生活衛生課 | 生活衛生関係事業経費 |
| 25 01 衛生検査等手数料(食品衛生課) | 1,491,200 | 生活衛生課 | 食品衛生関係事業経費 |
| 30 01 診療所開設許可等手数料 | 3,070,200 | 保健総務課 | 衛生検査関係事業経費 医事関係事務経費 薬事関係事務経費 |
| 45 01 と畜検査等手数料 | 8,420,355 | 食肉衛生検査所 | 食肉・食鳥肉衛生検査事業経費 |
| 55 01 健康診査手数料 | 20,471,000 | 健康増進課 | 健康診査・保健事業経費 |
| 58 01 北口検診施設証明手数料 | 6,000 | 健康増進課 | 健康診査・保健事業経費 |
| 60 01 応急診療所証明手数料 | 340,000 | 保健総務課 | 救急医療対策事業経費 |
| 65 01 狂犬病予防手数料 | 12,875,530 | 生活衛生課 | 動物管理センター管理運営事業経費 |
| 70 01 動物取扱業登録手数料 | 897,000 | 生活衛生課 | 動物管理センター管理運営事業経費 |
| 75 01 特定動物飼養許可手数料 | 10,000 | 生活衛生課 | 動物管理センター管理運営事業経費 |
| 45 国庫支出金 | 2,028,010,205 | | |
| 05 国庫負担金 | 882,111,042 | | |
| 20 衛生費国庫負担金 | 882,111,042 | | |
| 03 保健費負担金 | 882,111,042 | | |
| 25 01 結核医療費 | 10,722,060 | 保健予防課 | 結核感染症予防対策事業経費 |
| 30 01 感染症事業費 | 74,297,835 | 保健予防課 | 結核感染症予防対策事業経費 衛生検査関係事業経費 |
| 33 01 感染症発生動向調査事業費 | 73,471,610 | 保健予防課 | 結核感染症予防対策事業経費 衛生検査関係事業経費 一般事務経費(保健所費) |
| 35 01 養育医療費 | 7,397,647 | 保健予防課 | 児童医療等給付事業経費 |
| 75 01 自立支援医療費 | 3,083,462 | 保健予防課 | 児童医療等給付事業経費 |
| 78 01 結核児童療育費 | 6,000 | 保健予防課 | 児童医療等給付事業経費 |
| 80 01 小児慢性特定疾病事業費 | 81,486,739 | 保健予防課 | 難病保健事業経費 |
| 85 01 新型コロナウイルスワクチン接種対策費 | 579,949,799 | 保健予防課 | 予防接種事業経費 |
| 90 01 新型コロナウイルス予防接種健康被害給付費 | 51,695,890 | 保健予防課 | 予防接種事業経費 |
| 10 国庫補助金 | 1,141,820,434 | | |
| 20 衛生費国庫補助金 | 1,141,820,434 | | |
| 03 保健費補助金 | 1,141,820,434 | | |
| 10 01 妊娠・出産包括支援事業費 | 15,343,000 | 地域保健課 | 母子・成人保健事業経費 |
| 15 01 伴走型支援・出産子育て応援交付金一体実施事業費 | 456,412,000 | 地域保健課 | 母子・成人保健事業経費 |
| 30 01 エイズ対策促進事業費 | 275,000 | 保健予防課 | 結核感染症予防対策事業経費 |
| 34 01 特定感染症検査等事業費 | 14,277,000 | 保健予防課 | 結核感染症予防対策事業経費 予防接種事業経費 衛生検査関係事業経費 |
| 35 01 結核医療費 | 514,434 | 保健予防課 | 結核感染症予防対策事業経費 |
| 40 01 結核対策特別促進事業費 | 4,552,000 | 保健予防課 | 結核感染症予防対策事業経費 |
| 56 01 新たなステージに入ったがん検診の総合支援事業費 | 3,512,000 | 健康増進課 | 健康診査・保健事業経費 |
| 68 01 産婦健康診査事業費 | 14,193,000 | 地域保健課 | 母子・成人保健事業経費 |
| 69 01 母子保健対策強化事業費 | 1,534,000 | 地域保健課 | 母子・成人保健事業経費 |
| 70 01 難病特別対策推進事業費 | 1,412,000 | 保健予防課 | 難病保健事業経費 |
| 72 01 小児慢性特定疾病事業費 | 1,214,000 | 保健予防課 | 難病保健事業経費 |
| 80 01 食肉衛生検査設備整備費 | 205,000 | 食肉衛生検査所 | 食肉・食鳥肉衛生検査事業経費 |
| 83 01 多胎妊娠の妊婦健康診査支援事業費 | 300,000 | 地域保健課 | 母子・成人保健事業経費 |
| 84 01 低所得妊婦初産科受診料支援事業費 | 500,000 | 地域保健課 | 母子・成人保健事業経費 |
| 90 01 牛海綿状脳症検査事業費 | 264,000 | 食肉衛生検査所 | 食肉・食鳥肉衛生検査事業経費 |
| 92 01 新型コロナウイルス流行下における妊産婦総合対策事業費 | 22,000 | 地域保健課 | 母子・成人保健事業経費 |
| 95 01 新型コロナウイルスワクチン接種体制確保事業費 | 627,141,000 | 保健予防課 | 予防接種事業経費 職員の給与費(保健所費) |
| 96 01 不育症検査費用助成事業費 | 150,000 | 健康増進課 | 健康づくり推進事業経費 |

(単位:円)

| 会計 | 款 | 項 | 目 | 節 | 細節 | 説明 | 収入済額 | 歳入課(※1) | 充当予算事業 |
|----|----|----|----|----|----|------------------------------|-------------|---------|------------------------------|
| 01 | 45 | 15 | | | | 国庫委託金 | 4,078,729 | | |
| | | | 20 | | | 衛生費国庫委託金 | 4,078,729 | | |
| | | | | 03 | | 保健費委託金 | 4,078,729 | | |
| | | | | | 30 | 01 乳児身体発育調査事業費 | 79,645 | 地域保健課 | 母子・成人保健事業経費 |
| | | | | | 50 | 01 石綿読影の精度確保等調査事業費 | 1,834,927 | 健康増進課 | 健康診査・保健事業経費 |
| | | | | | 60 | 01 環境保健サーベイランス事業費 | 2,164,157 | 地域保健課 | 母子・成人保健事業経費 |
| | | 50 | | | | 県支出金 | 268,732,002 | | |
| | | | 05 | | | 県負担金 | 7,590,397 | | |
| | | | | 20 | | 衛生費県負担金 | 7,590,397 | | |
| | | | | | 03 | 保健費負担金 | 7,590,397 | | |
| | | | | | 05 | 01 養育医療費 | 4,227,227 | 保健予防課 | 児童医療等給付事業経費 |
| | | | | | 10 | 01 自立支援医療費 | 3,363,170 | 保健予防課 | 児童医療等給付事業経費 |
| | | | 10 | | | 県補助金 | 253,538,400 | | |
| | | | | 20 | | 衛生費県補助金 | 253,538,400 | | |
| | | | | | 03 | 保健費補助金 | 253,538,400 | | |
| | | | | | 16 | 01 伴走型支援・出産子育て応援交付金一体実施事業費 | 114,598,000 | 地域保健課 | 母子・成人保健事業経費 |
| | | | | | 30 | 01 不育症治療支援事業費 | 276,000 | 健康増進課 | 健康づくり推進事業経費 |
| | | | | | 40 | 01 がん患者アピアランスサポート事業費 | 2,003,000 | 健康増進課 | 健康診査・保健事業経費 |
| | | | | | 45 | 01 不妊治療ペア検査助成事業費 | 1,532,000 | 健康増進課 | 健康づくり推進事業経費 |
| | | | | | 55 | 01 若年者の在宅ターミナルケア支援事業費 | 363,000 | 保健予防課 | 難病保健事業経費 |
| | | | | | 68 | 01 骨髄等移植ドナー助成事業費 | 100,000 | 保健総務課 | 薬事関係事務経費 |
| | | | | | 77 | 01 外来対応医療機関設備整備事業費 | 902,000 | 保健総務課 | 救急医療対策事業経費 |
| | | | | | 79 | 01 医療機関等における原油価格・物価高騰対策一時支援金 | 100,000 | 保健総務課 | 救急医療対策事業経費 |
| | | | | | 82 | 01 新型コロナウイルス感染症対策事業費 | 58,242,000 | 保健予防課 | 結核感染症予防対策事業経費 |
| | | | | | 86 | 01 健康増進事業費 | 57,041,000 | 健康増進課 | 健康診査・保健事業経費 健康づくり推進事業経費 |
| | | | | | 88 | 01 石綿健康管理支援事業費 | 21,000 | 健康増進課 | 健康診査・保健事業経費 |
| | | | | | 90 | 01 第2次救急小児病院群輪審制事業費 | 4,773,000 | 保健総務課 | 救急医療対策事業経費 |
| | | | | | 92 | 01 自殺対策事業費 | 2,761,000 | 健康増進課 | 精神保健福祉事業経費 |
| | | | | | 94 | 01 骨髄移植後等の予防接種再接種費用助成事業費 | 38,400 | 保健予防課 | 予防接種事業経費 |
| | | | | | 96 | 01 新型コロナウイルス感染症に関する相談窓口設置事業費 | 10,788,000 | 保健総務課 | 一般事務経費(保健所費) |
| | | | 15 | | | 県委託金 | 7,603,205 | | |
| | | | | 20 | | 衛生費県委託金 | 7,603,205 | | |
| | | | | | 03 | 保健費委託金 | 7,603,205 | | |
| | | | | | 20 | 01 保健衛生統計調査費 | 7,600,805 | 保健総務課 | 職員の給与費(保健所費) 保健衛生統計調査事務経費 |
| | | | | | 27 | 01 受胎調節実地指導員指定証取扱事務費 | 2,400 | 保健総務課 | 医事関係事務経費 |
| | | 55 | | | | 財産収入 | 100,962 | | |
| | | | 05 | | | 財産運用収入 | 100,962 | | |
| | | | | 05 | | 土地建物貸付収入 | 88,764 | | |
| | | | | | 05 | 行政財産貸付収入 | 88,764 | | |
| | | | | | 46 | 01 行政財産貸付収入(保健総務課) | 88,764 | 保健総務課 | 救急医療対策事業経費 |
| | | | | 10 | | 利子及び配当金 | 12,198 | | |
| | | | | | 05 | 利子及び配当金 | 12,198 | | |
| | | | | | 57 | 01 協愛奨学基金利子 | 10,825 | 保健総務課 | 看護学生奨学事業経費 |
| | | | | | 59 | 01 動物愛護基金利子 | 1,373 | 生活衛生課 | 動物管理センター管理運営事業経費 |
| | | 60 | | | | 寄附金 | 19,563,578 | | |
| | | | 05 | | | 寄附金 | 19,563,578 | | |
| | | | | 20 | | 衛生費寄附金 | 19,563,578 | | |
| | | | | | 03 | 保健費寄附金 | 19,563,578 | | |
| | | | | | 05 | 01 協愛奨学基金に充当 | 6,525,000 | 保健総務課 | 看護学生奨学事業経費 |
| | | | | | 15 | 01 動物愛護基金に充当 | 13,038,578 | 生活衛生課 | 動物管理センター管理運営事業経費 |
| | | 65 | | | | 繰入金 | 8,909,678 | | |
| | | | 05 | | | 繰入金 | 8,909,678 | | |
| | | | | 05 | | 基金繰入金 | 8,909,678 | | |
| | | | | | 05 | 基金繰入金 | 8,909,678 | | |
| | | | | | 31 | 01 協愛奨学基金繰入金 | 3,600,000 | 保健総務課 | 看護学生奨学事業経費 |
| | | | | | 60 | 01 動物愛護基金繰入金 | 5,309,678 | 生活衛生課 | 動物管理センター管理運営事業経費 |

(単位:円)

| 会計 | 款 | 項目 | 節 | 細節 | 説明 | 収入済額 | 歳入課(※1) | 充当予算事業 | |
|----|----|----|----|----|--------------|-------------------------|------------|---------|---------------------------------------|
| 01 | 75 | | | | 諸収入 | 194,545,277 | | | |
| | | | 90 | | 雑入 | 194,545,277 | | | |
| | | | 20 | | 過年度収入 | 7,157,954 | | | |
| | | | 05 | | 過年度収入 | 7,157,954 | | | |
| | | | | 46 | 01 | 過年度結核医療費国庫負担金 | 485,503 | 保健予防課 | 一般事務経費(保健所費) |
| | | | | 48 | 02 | 過年度養育医療費県負担金 | 676,475 | 保健予防課 | 一般事務経費(保健所費) |
| | | | | 68 | 02 | 過年度養育医療費国庫負担金 | 3,032,695 | 保健予防課 | 一般事務経費(保健所費) |
| | | | | 74 | 01 | 過年度新型コロナウイルス予防接種健康被害給付費 | 559,337 | 保健予防課 | 予防接種事業経費 |
| | | | | 78 | 01 | 過年度結核公費負担医療費返還金 | 2,403,944 | 保健予防課 | 結核感染症予防対策事業経費 |
| | | | 90 | | 雑入 | 187,387,323 | | | |
| | | | 10 | | 他会計等負担金収入 | 16,696,956 | | | |
| | | | | 85 | 01 | 健康診査等一体実施保険者負担金収入 | 16,696,956 | 健康増進課 | 健康診査・保健事業経費 母子・成人保健事業経費 |
| | | | 45 | | 実費等徴収金 | 105,904,440 | | | |
| | | | | 07 | 実費等徴収金 | 105,904,440 | | | |
| | | | | 16 | | 複写機使用負担金収入 | 13,890 | 保健総務課 | 一般事務経費(保健所費) |
| | | | | 20 | | 高齢者インフルエンザ予防接種実費徴収金 | 85,603,500 | 保健予防課 | 予防接種事業経費 |
| | | | | 23 | | 動物飼育料 | 1,800 | 生活衛生課 | 動物管理センター管理運営事業経費 |
| | | | | 25 | | 安否確認システム運用費負担金収入 | 412,500 | 保健総務課 | 一般事務経費(保健所費) |
| | | | | 30 | | 成人用肺炎球菌予防接種実費徴収金 | 14,988,000 | 保健予防課 | 予防接種事業経費 |
| | | | | 31 | | 講座受講者負担金収入(地域保健課) | 8,000 | 地域保健課 | 母子・成人保健事業経費 |
| | | | | 33 | | 産後ケア利用者負担金収入 | 4,876,750 | 地域保健課 | 母子・成人保健事業経費 |
| | | | 50 | | 光熱水費使用者負担金収入 | 40,392 | | | |
| | | | | 07 | | 光熱水費使用者負担金収入 | 40,392 | | |
| | | | | 09 | | 光熱水費使用者負担金収入(保健総務課) | 40,392 | 保健総務課 | 救急医療対策事業経費 |
| | | | 90 | | 雑入 | 64,745,535 | | | |
| | | | | 07 | 雑入 | 22,703,804 | | | |
| | | | | 16 | | 自動販売機取扱収入(保健総務課) | 37,500 | 保健総務課 | 救急医療対策事業経費 |
| | | | | 43 | | 健康被害予防事業助成金 | 4,797,000 | 地域保健課 | 環境保健事業経費 |
| | | | | 44 | | 阪神7市1町予防接種負担金収入 | 17,132,822 | 保健予防課 | 予防接種事業経費 |
| | | | | 47 | | 余剰電力供給収入 | 32 | 生活衛生課 | 動物管理センター管理運営事業経費 |
| | | | | 48 | | 動物返送料 | 10,500 | 生活衛生課 | 動物管理センター管理運営事業経費 |
| | | | | 49 | | と畜場調査協力金 | 16,800 | 食肉衛生検査所 | 食肉・食鳥肉衛生検査事業経費 |
| | | | | 67 | | 妊婦健診封筒広告料 | 77,000 | 地域保健課 | 母子・成人保健事業経費 |
| | | | | 82 | | 実習生受入収入(保健総務課) | 182,750 | 保健総務課 | 一般事務経費(保健所費) |
| | | | | 83 | | 実習生受入収入(健康増進課) | 449,400 | 健康増進課 | 菓事関係事務経費 健康づくり推進事業経費 精神保健福祉事業経費 |
| | | | 57 | | 雑入 | 42,041,731 | | | |
| | | | | 18 | | 住所外ワクチン接種費用(集団接種) | 222,057 | 保健予防課 | 予防接種事業経費 |
| | | | | 21 | | 高齢者の保健事業と介護予防の一体的な実施事業費 | 33,115,811 | 健康増進課 | フレイル対策事業経費 職員の給与費(保健所費) |
| | | | | 25 | | アスファルト舗装等改修工事費負担金収入 | 791,118 | 地域保健課 | 西宮健康開発センター改修事業費 |
| | | | | 27 | | 過年度西宮医療連盟補助金返還金 | 76,535 | 保健総務課 | 西宮医療連盟補助事業経費 |
| | | | | 29 | | 献血会廃止清算金 | 380,920 | 保健総務課 | 西宮市献血推進協議会運営補助事業経費 |
| | | | | 30 | | 過年度感染症公費負担医療費等返還金 | 488,513 | 保健予防課 | 結核感染症予防対策事業経費 |
| | | | | 33 | | 過年度阪神北広域こども急病センター負担金精算金 | 6,528,282 | 保健総務課 | 救急医療対策事業経費 |
| | | | | 34 | | 乳幼児健診封入物負担金収入 | 9,495 | 地域保健課 | 母子・成人保健事業経費 |
| | | | | 38 | | オンライン資格確認導入補助金 | 429,000 | 保健総務課 | 救急医療対策事業経費 |

※ 令和6年度組織における所管を記載

力 歳出決算額

(単位：円)

| 会計 款 項 目 | 事 業 | | | 説明 | 予算現額 | 決算額 | 翌年度繰越額 | 不用額 | 執行率 (%) | 所管 (※) |
|----------|-----------|----|--------------------|----|---------------|---------------|------------|-------------|------------|-----------|
| | 大 | 中 | 小 | | | | | | | |
| 01 | 一般会計 | | | | 9,178,839,000 | 8,359,954,058 | 38,107,000 | 780,777,942 | 91.1 | |
| 20 | 衛生費 | | | | 9,178,839,000 | 8,359,954,058 | 38,107,000 | 780,777,942 | 91.1 | |
| 03 | 保健費 | | | | 9,178,839,000 | 8,359,954,058 | 38,107,000 | 780,777,942 | 91.1 | |
| 05 | 保健総務費 | | | | 624,755,000 | 605,186,974 | 0 | 19,568,026 | 96.9 | |
| 07 | 10 | 01 | 職員の給与費 | | 450,986,000 | 440,121,077 | 0 | 10,864,923 | 97.6 | 地域保健課 |
| 36 | 02 | 03 | 看護学生奨学事業経費 | | 10,273,000 | 10,260,375 | 0 | 12,625 | 99.9 | 保健総務課 |
| | 02 | 04 | 看護専門学校運営費補助事業経費 | | 25,588,000 | 25,588,000 | 0 | 0 | 100.0 | 保健総務課 |
| | 02 | 05 | 西宮医療連盟補助事業経費 | | 5,184,000 | 5,184,000 | 0 | 0 | 100.0 | 保健総務課 |
| | 02 | 06 | 西宮市献血推進協議会運営補助事業経費 | | 1,938,000 | 1,912,548 | 0 | 25,452 | 98.7 | 保健総務課 |
| | 02 | 07 | 障害者歯科診療補助事業経費 | | 8,797,000 | 8,797,000 | 0 | 0 | 100.0 | 保健総務課 |
| 37 | 06 | 03 | 保健福祉センター維持管理事業経費 | | 120,191,000 | 111,894,047 | 0 | 8,296,953 | 93.1 | 地域保健課 |
| 71 | 06 | 05 | 一般事務経費 | | 1,798,000 | 1,429,927 | 0 | 368,073 | 79.5 | 地域保健課 |
| 10 | 保健所費 | | | | 3,048,218,000 | 2,969,469,150 | 0 | 78,748,850 | 97.4 | |
| 07 | 11 | 01 | 職員の給与費 | | 1,059,213,000 | 1,034,935,311 | 0 | 24,277,689 | 97.7 | 保健総務課 |
| 30 | 02 | 01 | 医事関係事務経費 | | 412,000 | 366,763 | 0 | 45,237 | 89.0 | 保健総務課 |
| | 02 | 02 | 薬事関係事務経費 | | 3,148,000 | 1,263,477 | 0 | 1,884,523 | 40.1 | 保健総務課 |
| 37 | 01 | 02 | 結核感染症予防対策事業経費 | | 351,337,000 | 325,075,344 | 0 | 26,261,656 | 92.5 | 保健予防課 |
| | 01 | 03 | 動物管理センター管理運営事業経費 | | 53,820,000 | 48,382,121 | 0 | 5,437,879 | 89.9 | 生活衛生課 |
| | 01 | 04 | 生活衛生関係事業経費 | | 1,204,000 | 1,028,793 | 0 | 175,207 | 85.4 | 生活衛生課 |
| | 01 | 05 | 衛生検査関係事業経費 | | 14,219,000 | 13,109,131 | 0 | 1,109,869 | 92.2 | 生活衛生課 |
| | 01 | 06 | 食品衛生関係事業経費 | | 8,313,000 | 6,103,083 | 0 | 2,209,917 | 73.4 | 生活衛生課 |
| | 01 | 07 | 食肉・食鳥衛生検査事業経費 | | 16,794,000 | 14,427,729 | 0 | 2,366,271 | 85.9 | 食肉衛生検査所 |
| | 02 | 01 | 健康づくり推進事業経費 | | 155,730,000 | 154,210,782 | 0 | 1,519,218 | 99.0 | 健康増進課 |
| | 02 | 03 | フレイル対策事業経費 | | 20,324,000 | 18,331,596 | 0 | 1,992,404 | 90.2 | 健康増進課 |
| | 04 | 01 | 精神保健福祉事業経費 | | 29,981,000 | 29,301,570 | 0 | 679,430 | 97.7 | 健康増進課 |
| | 05 | 01 | 難病保健事業経費 | | 180,525,000 | 175,317,792 | 0 | 5,207,208 | 97.1 | 保健予防課 |
| | 05 | 02 | 児童医療等給付事業経費 | | 46,111,000 | 42,820,317 | 0 | 3,290,683 | 92.9 | 保健予防課 |
| | 06 | 02 | 保健衛生統計調査事務経費 | | 1,773,000 | 1,525,922 | 0 | 247,078 | 86.1 | 保健総務課 |
| 71 | 06 | 06 | 一般事務経費 | | 1,105,314,000 | 1,103,269,419 | 0 | 2,044,581 | 99.8 | 保健総務課 |
| 15 | 保健予防費 | | | | 4,966,584,000 | 4,257,564,217 | 38,107,000 | 670,912,783 | 85.7 | |
| 37 | 01 | 01 | 予防接種事業経費 | | 3,144,661,000 | 2,580,227,920 | 38,107,000 | 526,326,080 | 82.1 | 保健予防課 |
| | 02 | 02 | 健康診査・保健事業経費 | | 500,897,000 | 452,913,776 | 0 | 47,983,224 | 90.4 | 健康増進課 |
| | 03 | 01 | 母子・成人保健事業経費 | | 1,315,489,000 | 1,219,620,304 | 0 | 95,868,696 | 92.7 | 地域保健課 |
| | 03 | 02 | 環境保健事業経費 | | 5,537,000 | 4,802,217 | 0 | 734,783 | 86.7 | 地域保健課 |
| 20 | 救急医療費 | | | | 412,987,000 | 405,356,799 | 0 | 7,630,201 | 98.2 | |
| 36 | 01 | 02 | 救急医療対策事業経費 | | 412,987,000 | 405,356,799 | 0 | 7,630,201 | 98.2 | 保健総務課 |
| 25 | 保健衛生施設整備費 | | | | 126,295,000 | 122,376,918 | 0 | 3,918,082 | 96.9 | |
| 37 | 06 | 05 | 保健所施設整備事業費 | | 11,762,000 | 10,455,720 | 0 | 1,306,280 | 88.9 | 保健総務課 |
| | 06 | 06 | 西宮健康開発センター改修事業費 | | 26,292,000 | 23,680,328 | 0 | 2,611,672 | 90.1 | 地域保健課 |
| 71 | 06 | 07 | 北口保健福祉センター整備事業費 | | 88,241,000 | 88,240,870 | 0 | 130 | 100.0 | 地域保健課 |
| 16 | 介護保険特別会計 | | | | 83,009,000 | 75,233,517 | 0 | 7,775,483 | 90.6 | |
| 17 | 地域支援事業費 | | | | 83,009,000 | 75,233,517 | 0 | 7,775,483 | 90.6 | |
| 05 | 地域支援事業費 | | | | 83,009,000 | 75,233,517 | 0 | 7,775,483 | 90.6 | |
| 05 | 一般介護予防事業費 | | | | 83,009,000 | 75,233,517 | 0 | 7,775,483 | 90.6 | |
| 32 | 01 | 03 | 介護予防健康講座事業経費 | | 3,969,000 | 2,604,660 | 0 | 1,364,340 | 65.6 | 健康増進課 |
| 32 | 01 | 05 | 介護予防事業経費 | | 79,040,000 | 72,628,857 | 0 | 6,411,143 | 91.9 | 健康増進課 |

※令和6年度組織における所管を記載

(6) 施設の概要

ア 西宮市保健所

平成12年4月、兵庫県から保健所業務の移管を受け、江上町3番26号に「西宮市保健所」を開設した。

令和4年11月に池田庁舎2～3階（食品衛生課と生活環境課は西館）へ移転した。

| | 池田庁舎 | 西館 |
|-----|--------------------------------------|------------------------|
| 所在地 | 西宮市池田町8番11号 | 西宮市六湛寺町10番3号 |
| 土地 | 1,712.12㎡ | 15,744.62㎡ |
| 建物 | 鉄骨鉄筋コンクリート造地下1階地上4階 延床面積4,960.15㎡ | 鉄骨造地上3階 延床面積749.22㎡ |
| 開設 | 平成12年4月（令和4年10月移転） | 平成12年4月（令和5年1月移転） |

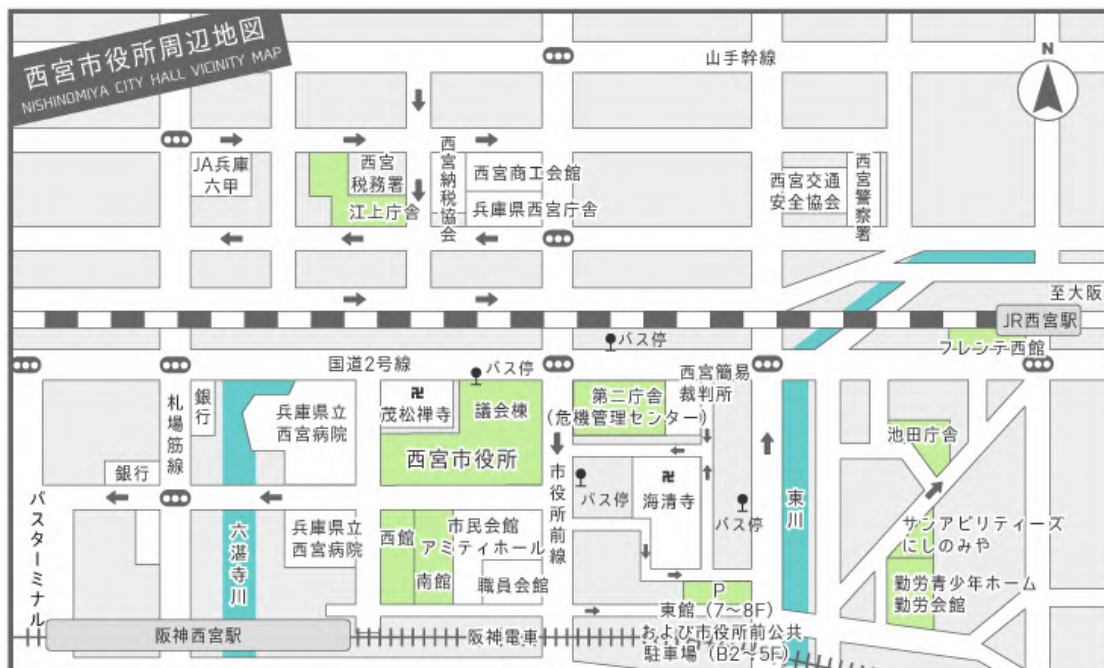

池田庁舎 2階

-  女性用トイレ
-  男性用トイレ
-  多目的トイレ
-  AED設置場所
-  エレベーター

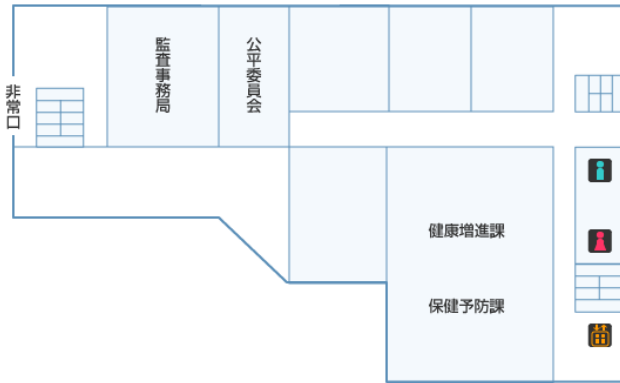

池田庁舎 3階

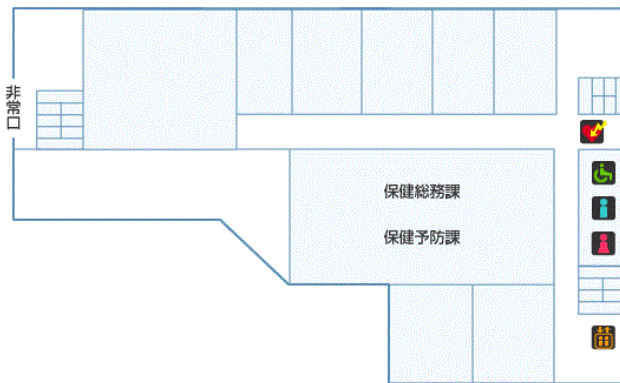

西館 1階



西館 3階



-  女性用トイレ
-  男性用トイレ
-  車椅子対応トイレ
-  エレベーター
-  AED設置場所

イ 西宮市中央保健福祉センター

昭和60年に「西宮健康開発センター」内に保健センター類似施設として開館。
平成13年4月に「西宮市中央保健福祉センター」と名称を変更した。

| | | |
|------|-----------------|---------------------------------|
| 所在地 | 西宮市染殿町8番3号 | |
| 施設面積 | 延床面積約 2,234.27㎡ | 西宮健康開発センターの主に地階及び1階の一部と2階を使用。 |
| 開設 | 昭和60年12月15日 | 平成13年4月23日「西宮市中央保健福祉センター」と名称変更。 |

※西宮健康開発センター（西宮市医師会設置）

- ・土地 1,523.55㎡
- ・建物 鉄筋コンクリート造地下1階地上4階建
延床面積 3,117.04㎡

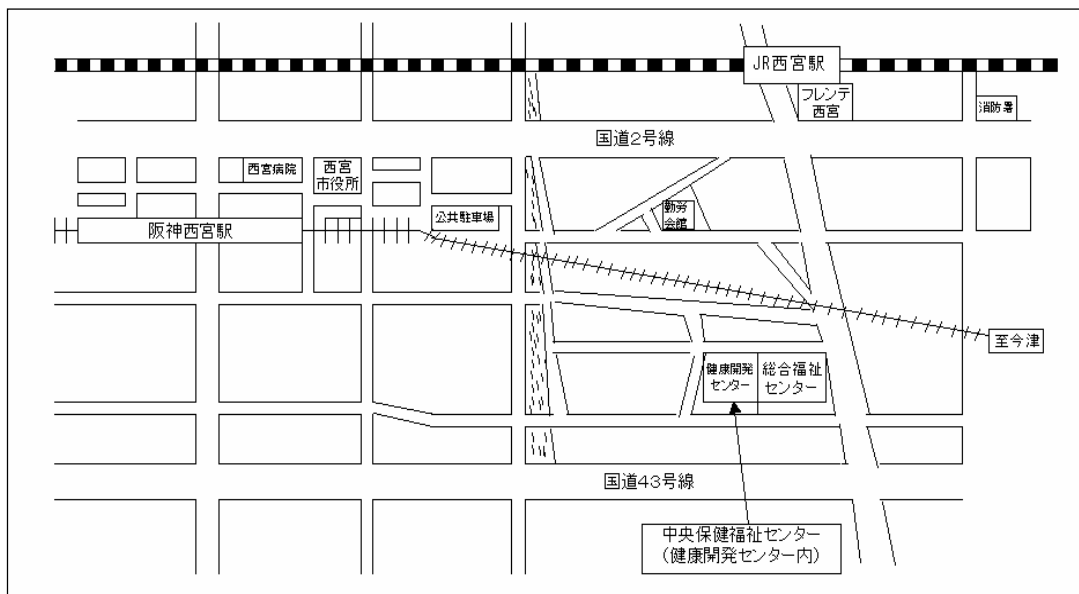

地階

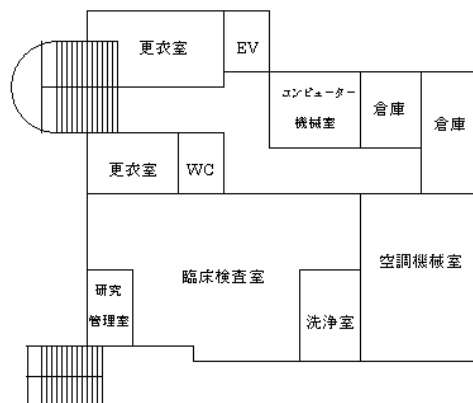

1階

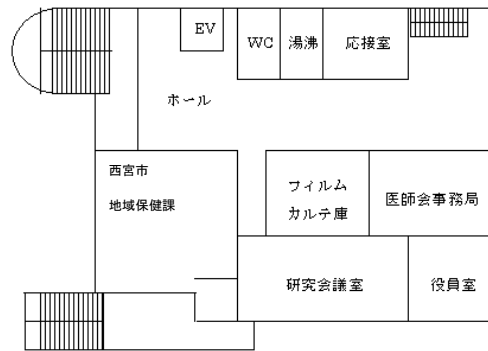

2階

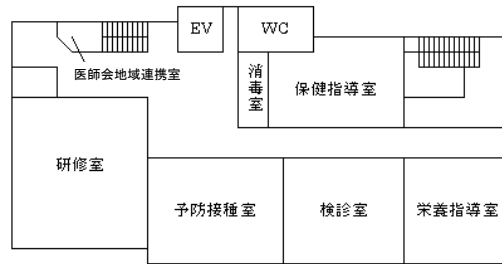

3階

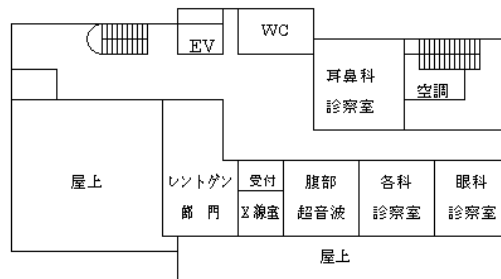

4階

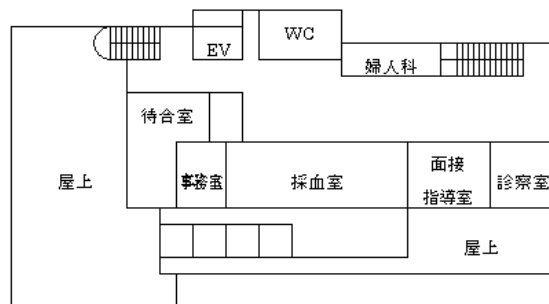

ウ 西宮市北口保健福祉センター

「西宮市北口保健福祉センター」は平成13年4月に阪急西宮北口駅「アクタ西宮」西館5階に開設した。市民を対象に、母子保健事業、健康増進事業など各種事業を実施している。

平成20年4月に、北口保健福祉センターの一部(646.34㎡)を検診施設とし、西宮市医師会を指定管理者として、管理運営に関する指定管理協定を締結した。

| | | | |
|------|------------|-----------|---------------|
| 所在地 | 西宮市北口町1番1号 | | |
| 施設面積 | 延床面積約 | 1,918.77㎡ | アクタ西宮 西館5階の一部 |
| 開設 | 平成13年4月23日 | | |

※アクタ西宮 西館

- ・土地 約 7,700㎡
- ・建物 鉄筋コンクリート造地下2階地上19階建
延床面積 52,700㎡

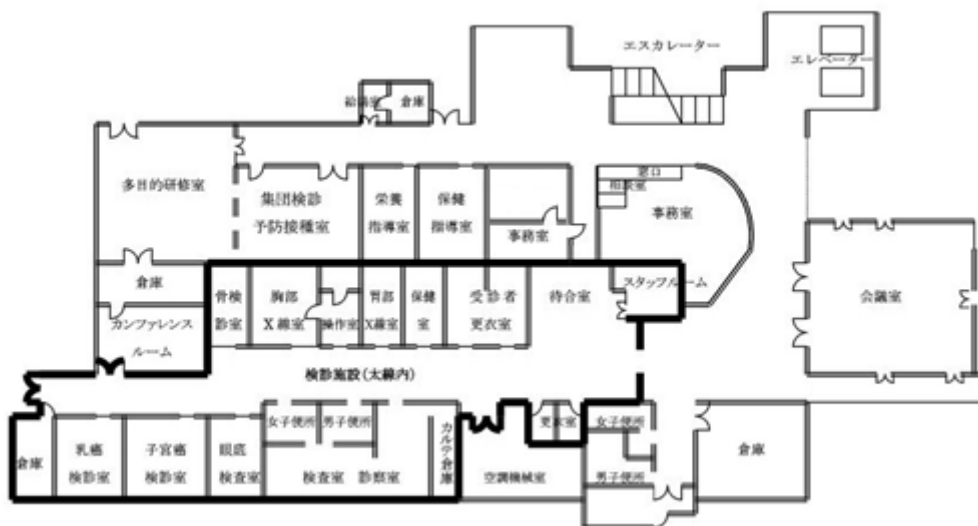
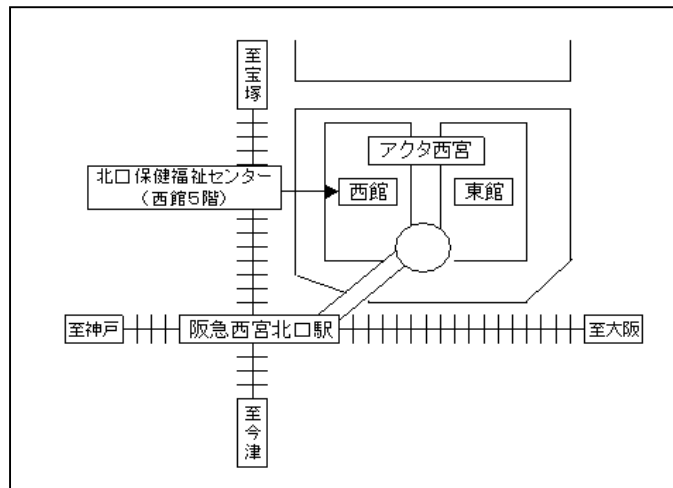

エ 西宮市山口保健福祉センター

平成 21 年 4 月、山口保健福祉センターを開設した。

市民を対象に、母子保健事業、健康増進事業など各種事業を実施している。

| | | | |
|------|------------------------|---------|------------|
| 所在地 | 西宮市山口町下山口 4 丁目 1 番 8 号 | | |
| 施設面積 | 延床面積 | 550.20㎡ | 山口センター 2 階 |
| 開設 | 平成21年 4 月 1 日 | | |



山口保健福祉センター

2階



オ 西宮市鳴尾保健福祉センター

平成 22 年 6 月、鳴尾保健福祉センターを開設した。

市民を対象に、母子保健事業、健康増進事業など各種事業を実施している。

| | | | |
|------|----------------------|---------|----------|
| 所在地 | 西宮市鳴尾町 3 丁目 5 番 14 号 | | |
| 施設面積 | 延床面積 | 207.31㎡ | 鳴尾支所 2 階 |
| 開設 | 平成 22 年 6 月 1 日 | | |

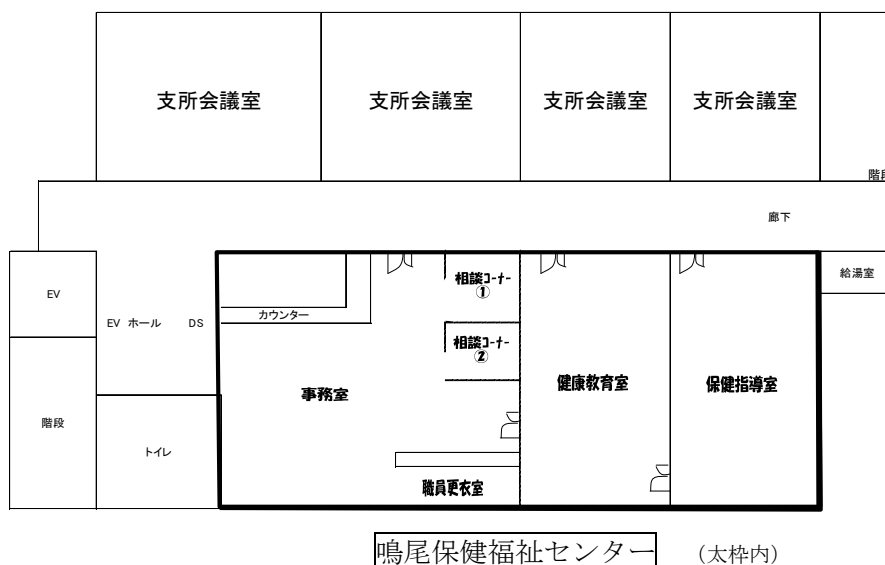
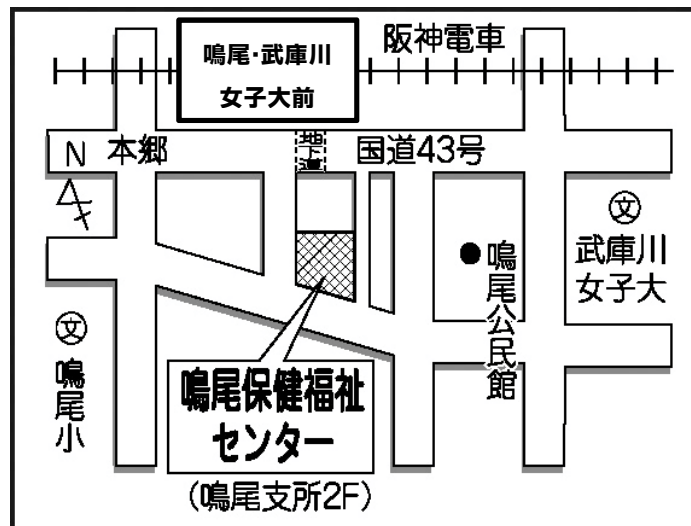

カ 西宮市塩瀬保健福祉センター

平成20年4月、塩瀬センター内（水道局北部出張所跡地）に塩瀬センター健康相談室を開設した。平成23年4月より、同場所に新たに西宮市塩瀬保健福祉センターとして開設し、市民を対象に、母子保健事業、健康増進事業など各種事業を実施している。

| | | |
|------|--------------|--|
| 所在地 | 西宮市名塩新町1番地 | |
| 施設面積 | 延床面積 140.49㎡ | 塩瀬センター1階 |
| 開設 | 平成20年4月15日 | 平成23年4月1日「塩瀬センター健康相談室」を「塩瀬保健福祉センター」として開設 |

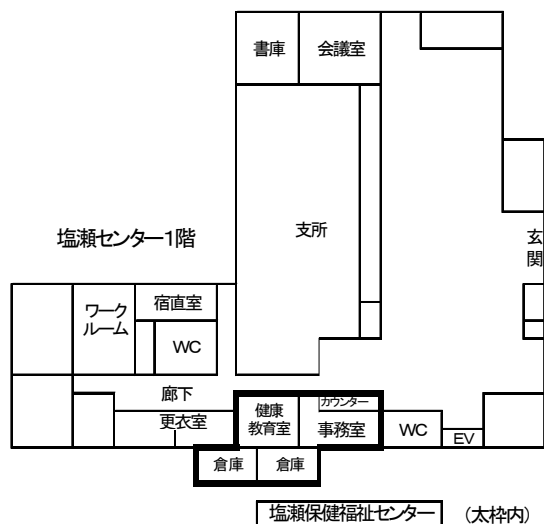
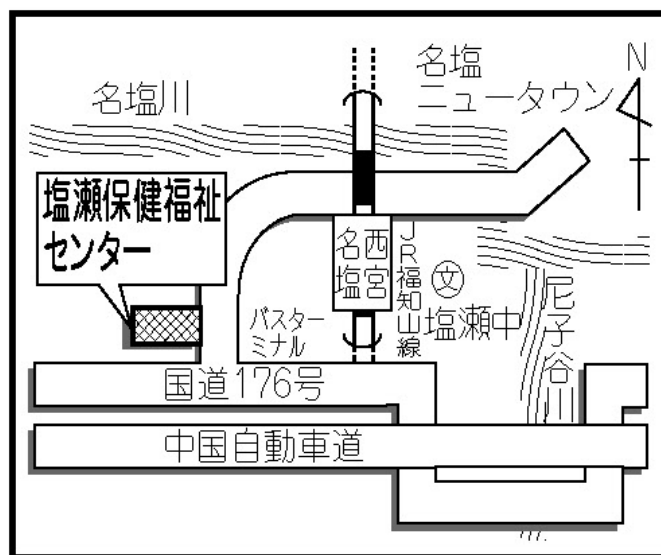

キ 西宮市動物管理センター

平成12年4月、兵庫県から狂犬病予防及び動物の愛護・管理業務の移管を受け、平成16年4月に動物管理センターを開設した。

| | |
|-----|--------------------------------|
| 所在地 | 西宮市鳴尾浜2丁目1番地4（東部総合処理センター南東角敷地） |
| 土地 | 敷地面積 480㎡ |
| 建物 | 鉄骨造平屋建 延床面積 273.65㎡ |
| 開設 | 平成16年4月1日 |

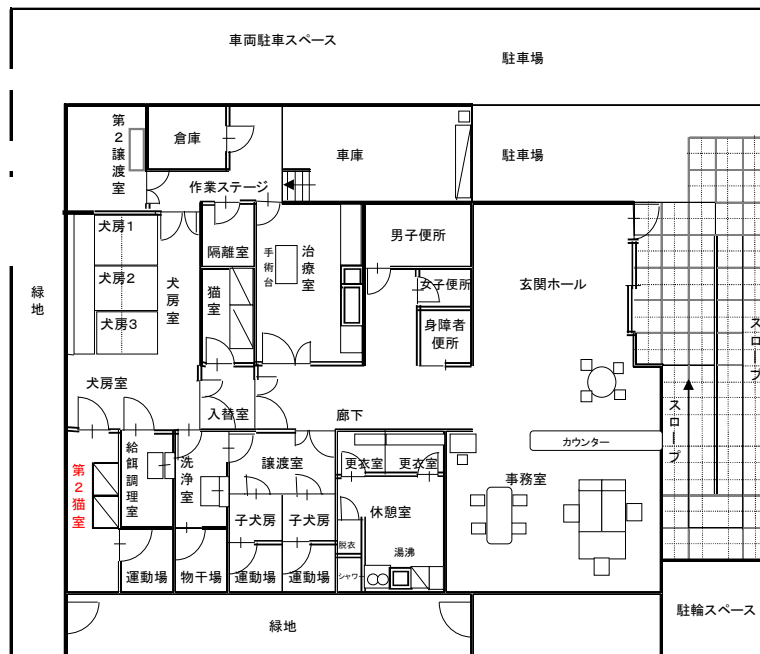
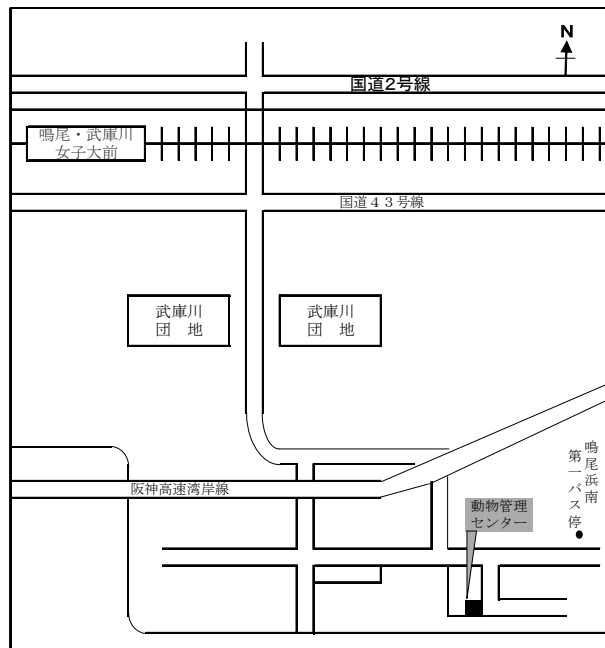

ク 西宮市食肉衛生検査所

平成12年4月、兵庫県から食肉衛生検査業務の移管を受け、「西宮市食肉衛生検査所」を開設した。

| | |
|-----|------------------------------|
| 所在地 | 西宮市西宮浜2丁目32番地5 |
| 土地 | 240.00㎡ |
| 建物 | 鉄筋コンクリート造2階建 延床面積 220.00㎡ |
| 開設 | 平成12年4月1日 |

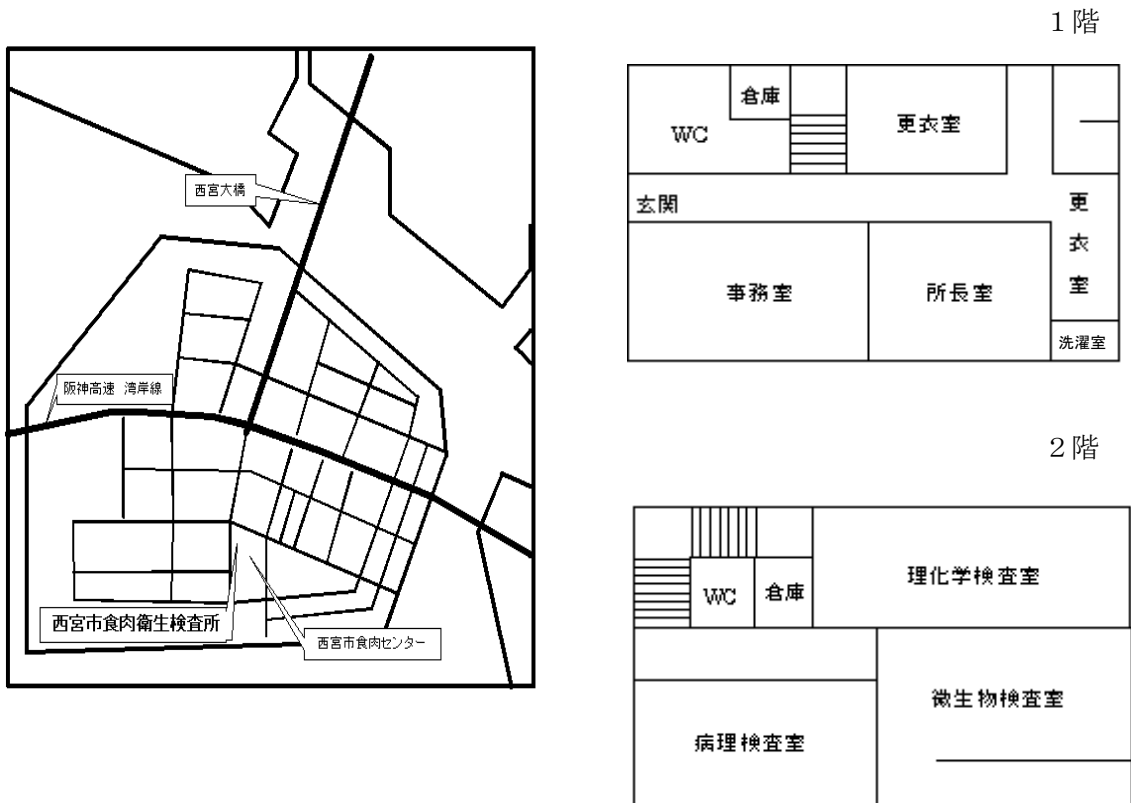

ケ 西宮市応急診療所

昭和54年に開設した西宮市立休日応急診療所（戸崎町）は、平成8年4月28日に池田町に移転。名称も「西宮市応急診療所」に変更した。また、平成8年10月1日からは、平日準夜の診療を開始し、管理運営を西宮市医師会に委託。平成18年4月1日より西宮市医師会を指定管理者としている。

| | |
|-----|-------------------------------------|
| 所在地 | 西宮市池田町13番3号 |
| 土地 | 2,513.70㎡ |
| 建物 | 鉄筋コンクリート造6階建のうち1階部分 延床面積 407.12㎡ |
| 開設 | 平成8年4月28日 |

(7) 附属機関等

ア 西宮市地域保健推進協議会 (保健総務課 26-3681)

本市における地域保健対策の総合的な推進に関する事項などを協議することを目的として設置(平成12年6月)。協議会は、医療関係団体、医療機関、保健衛生関係団体、社会福祉関係団体、学識経験者、関係行政機関から選任された委員で構成している。

イ 西宮市医療安全推進協議会 (保健総務課 26-3682)

医療安全相談窓口の質の向上を図るとともに、医療安全推進の方策等の検討を行うことを目的として、西宮市医療安全支援センター内に設置(平成19年4月)。協議会は、医療関係団体、医療関係以外の学識経験者、医療サービスを利用する者など計6名の委員で構成している。

ウ 西宮市災害医療救護連絡協議会 (保健総務課 35-3301)

医療機関・医療関係団体等と連携して、災害医療及び公衆衛生対策を実施するため、「初動医療体制の整備」及び「医療救護活動本部の設置」などについて協議することを目的として設置(平成28年8月)。協議会は、医療関係団体、市内災害拠点病院、本市関係部局など、15の団体で構成している。

エ 西宮市協愛奨学基金運営委員会【附属機関】 (保健総務課 35-3301)

看護職に従事する優れた人材を育成するため、市内の看護専門学校等に在学する者に対して、奨学金を貸し付けることなどを目的として設置(平成7年4月)。委員会は、西宮市医師会、看護学校等の代表者、学識経験者など6名の委員で構成している。

オ 西宮市救急急患医療事故調査委員会 (保健総務課 35-3301)

西宮市内における救急急患医療業務によって発生した事故について、その原因と責任の所在を明らかにするとともに、適正な事故処理を行い、医療業務の円滑な推進を図ることを目的として設置(昭和54年6月)。委員会は、西宮市医師会、引受保険会社など9名の委員で構成している。

カ 西宮市応急診療所運営協議会 (保健総務課 35-3301)

西宮市応急診療所における診療業務等の円滑な運営を図ることを目的として設置(昭和54年10月)。委員会は、西宮市医師会、後送病院代表、西宮市薬剤師会など15名の委員で構成している。

キ 西宮市保健医療計画策定委員会【附属機関】 (保健総務課 26-3682)

本市における医療分野の基本的な指針として平成28年3月に策定された「西宮市保健医療計画」に関する必要な事項の調査や審議を行うことを目的として設置(平成27年7月)。委員会は医療・福祉関係団体及び機関の18名の委員で構成している。

ク 西宮市感染症対策連携協議会（保健総務課 35-3301）

平時より感染症の発生予防及びまん延防止の施策の実施に必要な情報を関係団体、関係機関と共有するとともに、新興感染症発生時等における各役割分担を明確化し、迅速な対応を図り、一層の感染症対策を推進させることを目的として設置（令和6年4月）。委員会は、本市関係部局、医療関係団体など22の団体で構成している。

ケ 西宮市乳幼児健康診査検討会（地域保健課 35-3310）

乳幼児健康診査の円滑な運営と健康診査の向上について協議することを目的として設置（平成10年3月）。検討会は、西宮市医師会、西宮市歯科医師会、学識経験者など10名の会員で構成している。

コ 西宮市がん検診精度管理検討会（健康増進課 35-3127）

健康増進法及び関係法令に基づき西宮市が実施するがん検診について、円滑な運営と検診精度の向上について協議することを目的として設置（平成21年10月）。検討会は、西宮市医師会、検診実施機関などの会員で構成している。

サ 西宮市健康増進計画・食育推進計画推進会議【附属機関】

（健康増進課 26-3667）

健康増進法及び食育基本法に基づく「第3次西宮市健康増進・食育推進計画」の策定、評価及び進捗管理を行うとともに、健康の増進及び食育の推進に関する基本的事項について検討することを目的として設置（令和3年4月）。

会議は、学識経験者、医療関係、栄養食生活関係、学校関係の各団体からの推薦者と公募委員を含む13名の委員で構成している。

シ 西宮市胃内視鏡検診運営協議会（健康増進課 35-3127）

西宮市が実施する胃がん（内視鏡）検診について、胃内視鏡検診の円滑な運営と検診精度の向上について外部の有識者の意見を聴取し、協議することを目的として設置。協議会は、学識経験者、西宮市医師会などの会員で構成している。

ス 西宮市感染症の診査に関する協議会【附属機関】（保健予防課 26-3675）

保健所長の諮問に応じて、感染症の予防及び感染症の患者に対する医療に関する法律の規定による就業制限通知、入院勧告及び入院期間の延長、並びに結核医療費の公費負担に関する必要な事項を審議することを目的として設置（平成19年4月）。協議会は、感染症指定医療機関の医師、医療に関する学識経験者、法律に関する学識経験者、医療及び法律以外の学識経験者計10名の委員で構成され、結核に関する事項を審議する結核部会と結核以外の感染症に関する事項を審議する感染症部会の部会制で構成している。

セ 西宮市予防接種健康被害調査委員会【附属機関】（保健予防課 35-3308）

定期予防接種及び行政措置予防接種に起因して発生したとみなされる健康被害について、必要な調査及び審議等を行うことを目的として設置（昭和52年4月）。委員会は、西宮市医師会、兵庫医科大学、兵庫県推薦の専門医師、保健所長の6名の委員で構成している。

ソ 西宮市予防接種協議会（保健予防課 35-3308）

市民に対する定期予防接種を、安全かつ円滑に実施することを目的として設置（昭和50年4月）。協議会は、西宮市医師会、兵庫医科大学、健康福祉局、教育委員会の12名の委員で構成している。また、協議会に専門部会（公衆衛生部会、学校保健部会）を設置している。

タ 西宮市予防接種事故調査委員会（保健予防課 35-3308）

定期予防接種に起因、又は定期予防接種の業務上発生したとみなされる事故等について、調査及び審議等により適切な措置を講じることを目的として設置（昭和46年2月）。委員会は、西宮市医師会、兵庫医科大学、健康福祉局の5名の委員で構成している。

チ 西宮市小児慢性特定疾病審査会【附属機関】（保健予防課 26-3669）

小児慢性特定疾病医療費助成事業の適正かつ円滑な実施を図ることを目的として設置（平成27年1月）。審査会は、学識経験者5名の委員で構成している。

ツ 西宮市難病対策地域協議会（保健予防課 26-3669）

西宮市における難病患者及び家族への支援体制に関する課題について関係機関及び患者・家族と情報を共有し、難病対策の円滑な推進に向けて必要な事項について協議することを目的として設置（令和6年4月）。協議会は、医療関係団体、医療機関、保健衛生関係団体、社会福祉関係団体、難病患者及び家族に関する団体、関係行政機関で構成している。

Ⅱ章 事業概要編

II章 事業概要編

1 地域医療

(1) 医事 (保健総務課 26-3682)

ア 医療施設状況

病院・診療所等(施設・病床数は各年3月31日現在、人口は各年4月1日現在)

| 区分 | | R4年 | R5年 | R6年 |
|-------|-------------|---------|---------|---------|
| 病院 | 施設数 | 25 | 25 | 25 |
| | 人口10万対(西宮市) | 5.2 | 5.2 | 5.2 |
| | 病床数 | 5,156 | 5,174 | 5,232 |
| | 人口10万対(西宮市) | 1,066.3 | 1,070.0 | 1,084.4 |
| | 一般 | 3,352 | 3,370 | 3,411 |
| | 人口10万対(西宮市) | 693.2 | 696.9 | 707.0 |
| | 療養 | 1,062 | 1,062 | 1,079 |
| | 人口10万対(西宮市) | 219.6 | 219.6 | 223.6 |
| | 結核 | 28 | 28 | 28 |
| | 人口10万対(西宮市) | 5.8 | 5.8 | 5.8 |
| 一般診療所 | 精神 | 714 | 714 | 714 |
| | 人口10万対(西宮市) | 147.7 | 147.7 | 148.0 |
| | 施設数 | 12 | 12 | 10 |
| | 無床 | 551 | 546 | 549 |
| 一般診療所 | 施設数 | 563 | 558 | 559 |
| | 人口10万対(西宮市) | 116.4 | 115.4 | 115.9 |
| 一般診療所 | 病床数 | 137 | 137 | 125 |
| | 人口10万対(西宮市) | 28.3 | 28.3 | 25.9 |
| 歯科診療所 | 施設数 | 281 | 279 | 280 |
| | 人口10万対(西宮市) | 58.1 | 57.7 | 58.0 |
| 助産所 | 施設数 | 6 | 6 | 7 |
| 施術所 | 施設数 | 539 | 487 | 487 |
| 歯科技工所 | 施設数 | 61 | 60 | 59 |
| 衛生検査所 | 施設数 | 1 | 2 | 2 |

イ 医療関係施設許認可事務

各種の医療関係施設の開設等に伴う許可申請や届出に係る業務を行っている。

| 区分 | | 取扱件数 | | |
|---------|-------|-------|-------|-------|
| | | R3年度 | R4年度 | R5年度 |
| 病院 | 開設届 | 0 | 1 | 1 |
| | 廃止届 | 0 | 1 | 1 |
| | 許可申請 | 88 | 73 | 88 |
| | 届・その他 | 22 | 31 | 28 |
| 一般診療所 | 開設届 | 81 | 36 | 39 |
| | 廃止届 | 69 | 41 | 35 |
| | 許可申請 | 77 | 38 | 40 |
| | 届・その他 | 201 | 177 | 209 |
| 歯科診療所 | 開設届 | 12 | 9 | 13 |
| | 廃止届 | 14 | 9 | 12 |
| | 許可申請 | 4 | 12 | 8 |
| | 届・その他 | 37 | 31 | 76 |
| 助産所 | 開設届 | 0 | 0 | 1 |
| | 廃止届 | 0 | 0 | 0 |
| | 許可申請 | 0 | 0 | 0 |
| | 届・その他 | 0 | 0 | 0 |
| 助産師出張業務 | 開始届 | 0 | 0 | 4 |
| | 廃止届 | 0 | 0 | 1 |
| | 届・その他 | 0 | 0 | 0 |
| 施術所 | 開設届 | 35 | 26 | 40 |
| | 廃止届 | 20 | 24 | 31 |
| | 届・その他 | 70 | 90 | 94 |
| 施術者出張業務 | 開始届 | 12 | 18 | 9 |
| | 廃止届 | 5 | 5 | 6 |
| | 届・その他 | 0 | 0 | 0 |
| 歯科技工所 | 開設届 | 1 | 1 | 1 |
| | 廃止届 | 0 | 1 | 2 |
| | 届・その他 | 0 | 1 | 3 |
| 衛生検査所 | 登録申請 | 0 | 1 | 0 |
| | 廃止届 | 0 | 0 | 0 |
| | 届・その他 | 2 | 1 | 6 |
| 医療法人 | 認可等申請 | 28 | 49 | 40 |
| | 決算届 | 209 | 225 | 216 |
| | 届・その他 | 214 | 242 | 262 |
| 合計 | | 1,201 | 1,143 | 1,266 |

ウ 医療従事者等の免許申請事務

国及び県が発行する医療従事者等に係る免許等の受付業務を行っている。

なお、管理栄養士及び栄養士については、令和元年度に県より移譲され受付業務を行っている。

免許事務取扱件数

| 区分 | | 取扱件数 | | |
|---------|---------|------|------|------|
| | | R3年度 | R4年度 | R5年度 |
| 医師 | 免許申請 | 51 | 71 | 65 |
| | 書換交付申請 | 43 | 30 | 33 |
| | 再交付申請 | 4 | 4 | 7 |
| | 登録抹消申請他 | 15 | 8 | 10 |
| 歯科医師 | 免許申請 | 11 | 9 | 10 |
| | 書換交付申請 | 2 | 5 | 7 |
| | 再交付申請 | 0 | 3 | 2 |
| | 登録抹消申請他 | 2 | 3 | 4 |
| 看護師 | 免許申請 | 185 | 168 | 165 |
| | 書換交付申請 | 195 | 179 | 175 |
| | 再交付申請 | 14 | 14 | 15 |
| | 登録抹消申請他 | 1 | 1 | 0 |
| 保健師 | 免許申請 | 35 | 26 | 26 |
| | 書換交付申請 | 43 | 45 | 51 |
| | 再交付申請 | 1 | 2 | 1 |
| | 登録抹消申請他 | 0 | 0 | 0 |
| 助産師 | 免許申請 | 6 | 9 | 1 |
| | 書換交付申請 | 6 | 9 | 5 |
| | 再交付申請 | 1 | 1 | 1 |
| | 登録抹消申請他 | 0 | 0 | 0 |
| 臨床検査技師 | 免許申請 | 16 | 11 | 9 |
| | 書換交付申請 | 11 | 11 | 11 |
| | 再交付申請 | 0 | 0 | 1 |
| | 登録抹消申請他 | 0 | 0 | 0 |
| 衛生検査技師 | 免許申請 | 0 | 0 | 0 |
| | 書換交付申請 | 1 | 0 | 1 |
| | 再交付申請 | 0 | 0 | 0 |
| | 登録抹消申請他 | 0 | 1 | 1 |
| 診療放射線技師 | 免許申請 | 12 | 12 | 9 |
| | 書換交付申請 | 4 | 2 | 2 |
| | 再交付申請 | 1 | 0 | 0 |
| | 登録抹消申請他 | 0 | 1 | 0 |
| 理学療法士 | 免許申請 | 43 | 40 | 43 |
| | 書換交付申請 | 14 | 20 | 17 |
| | 再交付申請 | 2 | 1 | 2 |
| | 登録抹消申請他 | 0 | 0 | 0 |
| 作業療法士 | 免許申請 | 24 | 26 | 24 |
| | 書換交付申請 | 6 | 5 | 8 |
| | 再交付申請 | 1 | 2 | 1 |
| | 登録抹消申請他 | 0 | 0 | 0 |
| 視能訓練士 | 免許申請 | 4 | 4 | 4 |
| | 書換交付申請 | 3 | 1 | 2 |
| | 再交付申請 | 0 | 0 | 0 |
| | 登録抹消申請他 | 0 | 0 | 0 |
| 小計 | | 757 | 724 | 713 |

| 区分 | | 取扱件数 | | |
|-----------|-------------|------|------|------|
| | | R3年度 | R4年度 | R5年度 |
| 死体解剖資格認定 | 免許申請 | 0 | 1 | 3 |
| | 書換交付申請 | 0 | 0 | 0 |
| | 再交付申請 | 0 | 0 | 0 |
| | 登録抹消申請他 | 0 | 0 | 0 |
| 受胎調節実地指導員 | 指定申請 | 1 | 3 | 2 |
| | 標識交付申請 | 0 | 1 | 0 |
| | 指定証訂正申請 | 0 | 0 | 0 |
| | 指定証・標識再交付申請 | 0 | 0 | 0 |
| | 指定取消申請 | 0 | 0 | 0 |
| | 住所変更届他 | 0 | 0 | 0 |
| 管理栄養士 | 免許申請 | 18 | 29 | 26 |
| | 書換交付申請 | 35 | 24 | 19 |
| | 再交付申請 | 2 | 0 | 3 |
| | 登録抹消申請他 | 0 | 0 | 0 |
| 栄養士 | 免許申請 | 5 | 3 | 2 |
| | 書換交付申請 | 24 | 23 | 21 |
| | 再交付申請 | 2 | 3 | 5 |
| | 登録抹消申請他 | 0 | 0 | 0 |
| 小計 | | 87 | 87 | 81 |
| 合計 | | 844 | 811 | 794 |

エ 病院等監視指導事業

(ア) 目的

立入検査とは、医療法(昭和23年法律第205号)第25条第1項の規定に基づく病院・診療所等の医療機関への立入検査をいう。具体的には「立入検査要綱」(平成13年6月14日、医薬発第637号・医政発第638号医薬局長、医政局長連名通知)に基づき、病院等が医療法その他の法令により規定された人員及び構造設備を有し、かつ、適正な管理を行っているか否かについて検査することにより、病院等を科学的かつ適正な医療を行う場にふさわしいものとするを目的として行うものである。

(イ) 内容

医療監視員(医師、薬剤師、保健師、診療放射線技師、栄養士、事務職等)が各施設に赴き、立入検査要綱に基づき、医療従事者の人員及び施設の構造設備の該当する点検項目について検査、判定する。また、施術所等の医療類似施設に対しても同様の立入検査を、それぞれの根拠法に基づき実施している。

(ウ) 対象医療施設数及び立入検査実施回数

| 区分 | 施設数 | | | 立入検査実施回数 | | | |
|-------|-------|-------|-------|----------|------|------|----|
| | R3年度 | R4年度 | R5年度 | R3年度 | R4年度 | R5年度 | |
| 病院 | 25 | 25 | 25 | 2 | 26 | 26 | |
| 一般診療所 | 有床 | 12 | 12 | 10 | 0 | 0 | 3 |
| | 無床 | 551 | 546 | 549 | 20 | 19 | 30 |
| 歯科診療所 | 281 | 279 | 280 | 11 | 0 | 17 | |
| 助産所 | 6 | 6 | 7 | 0 | 2 | 0 | |
| 施術所 | 539 | 487 | 487 | 3 | 12 | 54 | |
| 歯科技工所 | 61 | 60 | 59 | 0 | 3 | 1 | |
| 衛生検査所 | 1 | 2 | 2 | 1 | 0 | 2 | |
| 合計 | 1,476 | 1,417 | 1,419 | 37 | 62 | 133 | |

(エ) 病院許可病床数

(令和6年3月31日現在)

| 病院名 | 開設主体 | 救急告示 | 2次輪番 | | 病床数 | | | | |
|-----------------------|--------|------|------|-----|-------|-------|-----|----|-------|
| | | | 一般 | 小児 | 一般 | 療養 | 精神 | 結核 | 合計 |
| 兵庫県立西宮病院 | 県 | ○ | ○ | ○ | 400 | | | | 400 |
| 明和病院 | 医療法人 | ○ | ○ | ○ | 257 | | | | 257 |
| 三好病院 | 医療法人 | ○ | ○ | | 60 | 44 | | | 104 |
| 谷向病院 | 医療法人 | ○ | ○ | | 92 | 60 | | 28 | 180 |
| 西宮回生病院 | 医療法人 | ○ | ○ | ○ | 120 | 60 | | | 180 |
| めいわりハビリテーション病院 | 医療法人 | | | | 100 | 53 | | | 153 |
| 熊野病院 | 個人 | | | | | 20 | | | 20 |
| 西宮渡辺病院 | 医療法人 | ○ | ○ | | 140 | 40 | | | 180 |
| 西宮すなご医療福祉センター | 社会福祉法人 | | | | 182 | | | | 182 |
| 有馬病院 | 医療法人 | | | | | | 360 | | 360 |
| 兵庫医科大学病院 | 学校法人 | ○ | | ○ | 919 | | 44 | | 963 |
| 西宮市立中央病院 | 市 | ○ | ○ | ○ | 257 | | | | 257 |
| 布谷整形外科病院 | 医療法人 | | | | 33 | 53 | | | 86 |
| 上ヶ原病院 | 医療法人 | | ○ | | 67 | 57 | | | 124 |
| 北摂中央病院 | 医療法人 | | | | | 190 | | | 190 |
| アガペ甲山病院 | 医療法人 | | | | 48 | 151 | | | 199 |
| 西宮協立脳神経外科病院 | 医療法人 | ○ | ○ | | 167 | | | | 167 |
| 笹生病院 | 医療法人 | ○ | ○ | | 195 | | | | 195 |
| 仁明会病院 | 一般財団法人 | | | | | | 310 | | 310 |
| 高田上谷病院 | 医療法人 | | ○ | | 88 | | | | 88 |
| 協和マリナホスピタル | 医療法人 | | | | 140 | | | | 140 |
| 西宮協立リハビリテーション病院 | 医療法人 | | | | | 120 | | | 120 |
| 西宮渡辺心臓脳・血管センター | 医療法人 | ○ | ○ | | 112 | | | | 112 |
| 西宮敬愛会病院 | 医療法人 | | | | | 231 | | | 231 |
| 西宮渡辺脳卒中・心臓リハビリテーション病院 | 医療法人 | | | | 34 | | | | 34 |
| 合計 | | 11病院 | 12病院 | 5病院 | 3,411 | 1,079 | 714 | 28 | 5,232 |

オ 医療安全支援センター（医療安全相談窓口）

平成19年4月1日、医療法の改正に伴い、西宮市医療安全支援センターを設置。その中に西宮市医療安全相談窓口が含まれる。

(ア) 医療相談対象施設

| 施設名 | R3年度 | R4年度 | R5年度 |
|-------|------|------|------|
| 病院 | 117 | 124 | 128 |
| 一般診療所 | 139 | 160 | 107 |
| 歯科診療所 | 41 | 35 | 26 |
| 助産所 | 0 | 0 | 1 |
| 施術所 | 4 | 2 | 6 |
| 薬局・薬店 | 0 | 9 | 9 |
| その他 | 23 | 17 | 28 |
| 合計 | 324 | 347 | 305 |

(イ) 医療相談内容

| 相談内容 | | R3年度 | R4年度 | R5年度 |
|---------|---------------------|------|------|------|
| 【1】 | (1) 苦情 | 103 | 141 | 137 |
| | (2) 相談 | 221 | 206 | 168 |
| | 合計 | 324 | 347 | 305 |
| 【2】 | (1) 医療行為・医療内容 | 58 | 79 | 128 |
| | (2) コミュニケーションに関すること | 117 | 114 | 86 |
| | (3) 医療機関等の施設 | 7 | 9 | 10 |
| | (4) 医療情報の取扱 | 3 | 10 | 21 |
| | ①カルテ開示 | (1) | (5) | (1) |
| | ②セカンドオピニオン | (2) | (0) | (11) |
| | (5) 医療機関等の紹介、案内 | 42 | 35 | 12 |
| | (6) 医療費（診療報酬等） | 18 | 24 | 17 |
| | (7) 医療知識を問うもの | 12 | 9 | 7 |
| | ① 健康や病気に関すること | (10) | (2) | (3) |
| | ② 薬（品）に関すること | (2) | (1) | (3) |
| (8) その他 | 67 | 67 | 24 | |
| 合計 | 324 | 347 | 305 | |

(ウ) 医療安全研修会

【令和5年度は、新型コロナウイルス感染症感染拡大防止のため開催中止】

| 実施日 | 講師 | 内容 | 対象 | 参加人数 | 会場 |
|-----|----|----|----|------|----|
| — | — | — | — | — | — |

(2) 薬事 (保健総務課 26-3775)

ア 医薬品、医療機器等の品質、有効性及び安全性の確保等に関する法律（昭和 35 年法律第 145 号。以下「医薬品医療機器等法」という。）等関係施設許認可事務

医薬品医療機器等法等関係施設における許可申請や届出に係る業務を行っている。

| 区分 | | 取扱件数 | | | |
|-------------------------|-----------------|-------|-------|-------|---|
| | | R3年度 | R4年度 | R5年度 | |
| 薬局 | 許可 | 13 | 16 | 22 | |
| | 更新 | 35 | 26 | 28 | |
| | 廃止 | 10 | 13 | 13 | |
| | 届・その他 | 778 | 880 | 999 | |
| 薬局製造 販売医薬品 | 製造 販売業 | 許可 | 0 | 0 | 0 |
| | | 更新 | 4 | 1 | 2 |
| | | 廃止 | 4 | 3 | 0 |
| | | 届・その他 | 7 | 10 | 5 |
| | 製造業 | 許可 | 0 | 0 | 0 |
| | | 更新 | 4 | 1 | 2 |
| | | 廃止 | 4 | 3 | 0 |
| | | 届・その他 | 9 | 1 | 2 |
| 店舗販売業 | 許可 | 7 | 5 | 3 | |
| | 更新 | 18 | 5 | 8 | |
| | 廃止 | 5 | 3 | 2 | |
| | 届・その他 | 231 | 207 | 291 | |
| 高度管理 医療機器等 販売業貸与業 | 許可 | 34 | 22 | 33 | |
| | 更新 | 18 | 48 | 19 | |
| | 廃止 | 17 | 10 | 15 | |
| | 届・その他 | 97 | 108 | 131 | |
| 管理医療機器 販売業貸与業 | 届（販売業・貸与業） ※ | 29 | 43 | 48 | |
| | 廃止 | 24 | 29 | 22 | |
| | 届・その他 （※を除く） | 29 | 22 | 38 | |
| 毒物劇物 販売業 | 登録 | 2 | 4 | 6 | |
| | 更新 | 13 | 21 | 6 | |
| | 廃止 | 5 | 4 | 6 | |
| | 届・その他 | 15 | 7 | 16 | |
| 合計 | | 1,412 | 1,492 | 1,717 | |

イ 医薬品医療機器等法関係監視指導

薬事監視とは、医薬品医療機器等法第 69 条第 2 項の規定に基づく、薬局開設者等への立入検査をいう。具体的には、薬事監視員が「薬局、医薬品販売業等監視指導ガイドライン」（令和 3 年 7 月 30 日付薬生発 0730 第 1 号厚生労働省医薬・生活衛生局長通知）に沿って、薬局等への立入検査を行うことにより、医薬品医療機器等法やその他の法令で定められた規定を遵守させ、保健衛生上の観点から医薬品、医薬部外品、化粧品及び医療機器の品質、有効性、安全性が確保されているかを確認することで保健衛生上の向上を図っている。

医薬品医療機器等法関係施設数

| 区分 | | 施設数 | | | |
|----------------|---------|-------|-------|-------|-----|
| | | R3年度 | R4年度 | R5年度 | |
| 薬局 | | 219 | 222 | 231 | |
| 薬局製造販売 医薬品 | 製造販売業 | 14 | 11 | 11 | |
| | 製造業 | 14 | 11 | 11 | |
| 店舗販売業 | | 72 | 74 | 75 | |
| 高度管理 医療機器等 | 販売業 | 129 | 137 | 147 | |
| | 販売業貸与業 | 90 | 94 | 99 | |
| | 貸与業 | 1 | 1 | 3 | |
| 管理医療機器 | 販売業 | 1,201 | 1,218 | 1,250 | |
| | 販売業貸与業 | 44 | 47 | 55 | |
| | 貸与業 | 2 | 2 | 2 | |
| 医薬品業務上 取扱施設 | 病院 | 25 | 25 | 25 | |
| | 診療 所 | 有床 | 12 | 12 | 10 |
| | | 無床 | 832 | 825 | 829 |
| 合計 | | 2,655 | 2,679 | 2,748 | |

立入検査実施回数

| 区分 | | 立入検査実施回数 | | | |
|----------------|---------|----------|------|------|----|
| | | R3年度 | R4年度 | R5年度 | |
| 薬局 | | 84 | 70 | 87 | |
| 薬局製造販売 医薬品 | 製造販売業 | 8 | 2 | 3 | |
| | 製造業 | 8 | 2 | 3 | |
| 店舗販売業 | | 35 | 21 | 31 | |
| 高度管理 医療機器等 | 販売業 | 41 | 47 | 44 | |
| | 販売業貸与業 | 30 | 30 | 31 | |
| | 貸与業 | 1 | 0 | 3 | |
| 管理医療機器 | 販売業 | 106 | 79 | 98 | |
| | 販売業貸与業 | 16 | 14 | 13 | |
| | 貸与業 | 0 | 0 | 3 | |
| 医薬品業務上 取扱施設 | 病院 | 0 | 0 | 26 | |
| | 診療 所 | 有床 | 0 | 0 | 3 |
| | | 無床 | 22 | 18 | 45 |
| 合計 | | 351 | 283 | 390 | |

ウ 医薬品医療機器等法に係る販売従事登録申請等受付事務

医薬品医療機器等法に係る販売従事登録申請等の受付事務を行っている。

| 区分 | 受付件数 | | |
|---------------|------|------|------|
| | R3年度 | R4年度 | R5年度 |
| 販売従事登録申請 | 48 | 32 | 37 |
| 登録販売者名簿登録事項変更 | 4 | 7 | 1 |
| 販売従事登録証書換え | 4 | 8 | 1 |
| 販売従事登録証再交付 | 2 | 0 | 0 |
| 合計 | 58 | 47 | 39 |

エ 毒物及び劇物取締法（昭和 25 年法律第 303 号）関係監視指導

毒物劇物監視指導とは、毒物及び劇物取締法第 18 条第 1 項に基づく立入検査をいう。具体的には、市民への保健衛生上の危害防止を目的に毒物劇物監視員が「毒物劇物監視指導指針」（令和 2 年 2 月 17 日付薬生発 0217 第 4 号厚生労働省医薬・生活衛生局長通知）に沿って、毒物劇物販売業者等への立入検査を行うことにより、毒物及び劇物取締法で定められた規定を遵守させるよう監視指導している。

毒物及び劇物取締法関係施設数

| 区分 | | 施設数 | | |
|-------------|-------|------|------|------|
| | | R3年度 | R4年度 | R5年度 |
| 毒物劇物 販売業 | 一般 | 79 | 79 | 79 |
| | 農薬用品目 | 3 | 3 | 3 |
| | 特定品目 | 1 | 1 | 1 |
| 毒物劇物業務上取扱者 | | - | - | - |
| 合計 | | 83 | 83 | 83 |

立入検査実施回数

| 区分 | | 立入検査実施回数 | | |
|-------------|-------|----------|------|------|
| | | R3年度 | R4年度 | R5年度 |
| 毒物劇物 販売業 | 一般 | 20 | 25 | 22 |
| | 農薬用品目 | 2 | 2 | 3 |
| | 特定品目 | 1 | 1 | 0 |
| 毒物劇物業務上取扱者 | | 4 | 8 | 27 |
| 合計 | | 27 | 36 | 52 |

オ 薬剤師法に係る薬剤師免許申請等受付事務

薬剤師法に係る薬剤師免許申請等の受付事務を行っている。

| 区分 | 受付件数 | | |
|-----------|------|------|------|
| | R3年度 | R4年度 | R5年度 |
| 薬剤師免許申請 | 55 | 68 | 48 |
| 薬剤師名簿訂正 | 42 | 48 | 67 |
| 薬剤師免許証書換 | 40 | 45 | 66 |
| 薬剤師免許証再交付 | 5 | 7 | 3 |
| 薬剤師名簿登録消除 | 2 | 4 | 2 |
| 合計 | 144 | 172 | 186 |

カ 麻薬等免許・登録申請等受付事務

麻薬、向精神薬、覚醒剤等が医療や学術研究以外で不正使用されることを防止するために、麻薬等免許・登録制度が定められており、これらに係る県知事への申請・届出の受付事務を行っている。

| 区分 | | 受付件数 | | |
|-------------------|---------|-------|-------|-------|
| | | R3年度 | R4年度 | R5年度 |
| 麻薬及び向精神薬 取締法関係 | 免許登録申請等 | 974 | 1,495 | 1,221 |
| | その他届出等 | 1,087 | 1,631 | 1,438 |
| | 小計 | 2,061 | 3,126 | 2,659 |
| 覚醒剤取締法関係 | 指定申請等 | 2 | 2 | 2 |
| | その他届出等 | 79 | 97 | 90 |
| | 小計 | 81 | 99 | 92 |
| 合計 | | 2,142 | 3,225 | 2,751 |

キ 薬物乱用防止事業

覚醒剤等の薬物乱用は、青少年層等の一般市民層にまで浸透し、深刻な社会問題となっている。このため、西宮地区薬物乱用防止指導員協議会では、覚醒剤等の薬物乱用が極めて恐ろしいことを広く市民に普及啓発し、薬物乱用問題に対する認識を高めることを目的とした事業を行っている。

市保健所は西宮地区薬物乱用防止指導員協議会（7団体、42名構成）の事務局として、以下の事業を実施している。

- (ア) 「6・26 ヤング街頭キャンペーン」、「にしのみや市民祭り」などにおける街頭啓発活動
- (イ) 市政ニュース、市ホームページ、さくらFM、X、フェイスブックなどを利用した広報啓発活動
- (ウ) 講習会による薬物乱用防止教育

ク 骨髄バンクドナー登録事業

- (ア) 献血併行型骨髄バンクドナー登録会
開催回数 3回
登録者数 22名
- (イ) 市政ニュース、市ホームページ、さくらFM、X、フェイスブックなどを利用した啓発活動等
- (ウ) 骨髄・末梢血幹細胞移植ドナー支援事業助成
申請件数 1件

(3) 献血推進 (保健総務課 26-3775)

一人でも多くの市民の献血に対する意識を高め、また、計画的な献血を推進することを目的として、昭和40年7月に「西宮市献血推進協議会」が発足。

令和6年4月1日現在、37団体が計画献血等の推進に積極的に取り組んでいる。

ア 市役所献血と地域や職域などにおける献血

年末年始を除く毎日「にしきた献血ルーム」で献血を実施しているほか、偶数月第2水曜日に市役所本庁舎周辺で市民献血を実施している。

また、兵庫県赤十字血液センターの採血車は、市内の学校及び企業などを巡回し、各献血会やボランティアの協力により献血を行っている。

| | | | |
|------------|-------|---------|------|
| [令和5年度の実績] | 参加団体数 | 地域組織 | 2団体 |
| | | 職域・学生組織 | 16団体 |

献血人数の推移

| | R3年度 | R4年度 | R5年度 |
|-------|--------|--------|--------|
| 参加人数※ | 24,510 | 25,464 | 24,770 |
| 献血人数 | 22,301 | 22,967 | 22,156 |

※ 参加人数は、採血人数と否採血人数の合計

イ にしきた献血ルーム

平成25年4月、兵庫県赤十字血液センターによりアクタ西宮西館2階に「にしきた献血ルーム」が開設された。

[所在地]

西宮市北口町1番1号 アクタ西宮西館2階

電話 0798-56-7901

[受付時間] (年末年始を除く毎日)

全血献血

10:00~13:00 14:00~17:30

成分献血

10:00~13:00 14:00~17:00

献血方法別の採血基準

| 採血の種類 | 全血献血 | | 成分献血 | |
|-----------------------------|---|---|---|--------------------------|
| | 200mL | 400mL | 血漿 | 血小板 |
| 1回採血量 | 200mL | 400mL | 600mL以下（循環血液量の12%以内） | |
| 年齢 | 16歳～69歳 | 男性：17歳～69歳 女性：18歳～69歳 | 18歳～69歳 | 男性：18歳～69歳 女性：18歳～54歳 |
| | ただし、65～69歳の方については、60歳に達した日から65歳に達した日の前日までの間に採血が行われた方に限る。 | | | |
| 体重 | 男性：45kg以上 女性：40kg以上 | 男女：50kg以上 | 男性：45kg以上 女性：40kg以上 | |
| 最高血圧 | 90mmHg以上180mmHg未満 | | | |
| 最低血圧 | 50mmHg以上110mmHg未満 | | | |
| 脈拍 | 40回/分以上100回/分以下 | | | |
| 体温 | 37.5℃未満 | | | |
| 血色素量 | 男性： 12.5g/dL以上 女性： 12.0g/dL以上 | 男性： 13.0g/dL以上 女性： 12.5g/dL以上 | 12.0g/dL以上 （赤血球指数が 標準域にある女 性は11.5g/dL以 上） *標準域 MCV：81～100（fL） MCH：26～35（pg） MCHC：31～36（%） | 12.0g/dL以上 |
| 血小板数 | — | — | — | 15万/μL以上 60万/μL以下 |
| 採血 間隔 | [前回採血] | | | |
| | 200mL全血 | 男女とも4週間後の同じ曜日から | | |
| | 400mL全血 | 男性は12週間後、 女性は16週間後の同じ曜日から | 男女とも8週間後の同じ曜日から | |
| | 血漿成分 血小板成分 | 男女とも2週間後の同じ曜日から なお、血小板成分採血では、血漿を含まない場合1週間後に血小板成分採血が可能。 ただし、4週間に4回実施した場合には次回までに4週間あける。 | | |
| 年間総採血量 （1年は52週 として換算） | 200mL・400mL全血を合わせて 男性：1,200mL以内 女性：800mL以内 | | — | — |
| 年間採血回数 （1年は52週 として換算） | 男性：6回以内 女性：4回以内 | 男性：3回以内 女性：2回以内 | 血小板成分献血1回を2回分に換算 して血漿成分献血と合計で24回以内 | |
| 共通事項 | 次の方からは採血しない。 ①妊娠していると認められる方、又は過去6ヵ月以内に妊娠していたと認められる方 ②採血により悪化するおそれのある循環系疾患、血液疾患その他の疾患に罹っていると認められる方 ③有熱者その他健康状態が不良であると認められる方 | | | |

※期間の計算は直近の採血を行った日から起算します。

2 救急医療 (保健総務課 35-3301)

(1) 救急医療体制

西宮市の救急医療体制

(令和6年5月1日現在)

| 対象 | 利用 | 事業名 | 診療科目 | 診療時間 | 所在地等 | |
|---|--------------------------|----------------------------------|---|--|---|--|
| 第1次救急医療 | 徒歩・自家用車等の来院可 | 在宅当番医制 (本日の当番医) | 外科 内科 産婦人科 小児科 | 平日 18:00～翌朝8:00 土曜 12:00～翌朝8:00 休日 8:00～翌朝8:00 | (一社)西宮市医師会ホームページから本日の在宅当番医を検索いただけます。 | |
| | | 健康医療相談「ハローにしのみや」でも本日の当番医をご案内します。 | | | | |
| | | 西宮市応急診療所 | 内科 小児科 | 平日 20:30～23:30 土曜 17:00～23:30 休日 9:00～14:00 17:00～23:30 | 西宮市池田町13-3 電話 0798-32-0021 | |
| | | 阪神北広域こども急病センター | 小児科 | 毎日 深夜0:00～翌朝6:30 | 伊丹市昆陽池2丁目10 電話 072-770-9988 | |
| | | 特殊救急医療 (尼崎健康医療財団休日夜間急病診療所) | 耳鼻咽喉科 眼科 | 土曜(耳鼻咽喉科のみ) 18:00～20:30 日曜・祝日 9:00～16:00 年末年始(12/29～1/3) 9:00～翌朝5:30 | 尼崎市水堂町3丁目15-20 電話 06-6436-8701 | |
| | 休日歯科診療 (西宮歯科総合福祉センター) | 歯科 | 日曜・祝日 9:30～12:00 年末(12/29～12/31) 9:30～11:30、13:00～14:30 年始(1/1～1/3) 9:30～11:30 | 西宮市甲子園洲島町3-8 電話 0798-41-2031 | | |
| | 電話相談 | 事業名 | 相談科目 | 相談時間等 | 電話番号 | |
| | | 健康医療相談 ハローにしのみや | 医療・健康 育児・介護等 | 毎日 24時間相談受付 対象 西宮市在住の方 | 電話 0120-86-2438 | |
| | | 阪神北広域こども急病センター小児救急医療電話相談 | 小児科 | 毎日 深夜0:00～翌朝6:30 対象 西宮市・伊丹市・宝塚市 川西市・猪名川町在住の方 | 電話 072-770-9981 | |
| | | 兵庫県子ども医療電話相談 | 小児科 | 月～土曜 18:00～翌朝8:00 休日 8:00～翌朝8:00 対象 兵庫県在住の方 | #8000(市外局番が06、072以外のプッシュフォン回線、携帯電話・公衆電話) 078-304-8899(市外局番が06、072、ダイヤル回線、IP電話) | |
| 急な病気やケガでお悩みの方に電話にて看護師(必要に応じて医師等)がご相談に応じるものです。 | | | | | | |

| | 対象 | 利用 | 事業名 | 体制 | 診療時間 | 事業形態 |
|---------|--------------|---------------------------|--|----------------|--|---------------------|
| 第2次救急医療 | 入院治療の必要な救急患者 | 第1次救急医療機関からの転送及び救急車による搬送 | 病院群輪番制 | 1日1～3 病院が待機 | 平日・土曜 18:00～翌朝8:00 休日 8:00～18:00 18:00～翌朝8:00 | 阪神南圏域事業として実施 |
| | | | 小児救急病院群輪番制 | 1日1～3 病院が待機 | 平日 18:00～翌朝9:00 土曜 13:00～18:00 18:00～翌朝9:00 休日 9:00～18:00 18:00～翌朝9:00 | 阪神南圏域事業として実施 |
| 第3次救急医療 | 救命救急患者 | 第2次救急医療機関からの転送および救急車による搬送 | 県立西宮病院 救命救急センター 兵庫医科大学病院 救命救急センター | 毎日 24時間体制 | | 重篤患者を対象とした救命救急医療を提供 |

※休日とは、「日曜・祝日・年末年始（12月29日～1月3日）」を指します

ゴールデンウィーク、お盆期間についてはカレンダーどおりの運用となります

西宮市の救急医療は、交通事故などによる外科系の疾患に対応するため、昭和37年から西宮市医師会の自主在宅当番医制としてスタートした。

その後、国・県の救急医療対策事業要綱に基づいて、関係機関の協力を得ながら第1次救急・第2次救急・第3次救急それぞれの医療体制の整備を進め、現在の体制に発展してきた。

沿 革

| | |
|---------|---|
| 昭和 37 年 | 交通外傷など外科系の疾患に対応するため、西宮市医師会が自主的に休日の在宅当番医制を発足 |
| 44 年 | 西宮市医師会が、在宅当番医制に内科と産婦人科を拡充 |
| 45 年 | 兵庫県立西宮病院に交通災害救急センターが開所（のちに救急医療センターと改名） |
| 54 年 | 戸崎町に西宮市立休日応急診療所（内科、小児科）が開所 |
| | 市内 13 病院による第 2 次救急（病院群輪番制病院）が発足 |
| | 西宮市消防局が、ドクターカーシステムを開始 |
| 55 年 | 兵庫医科大学病院に救急救命センターが開所 |
| 56 年 | 阪神間の各市町の協力により、休日夜間急病診療所（尼崎）で耳鼻咽喉科の休日急病診療スタート |
| | 兵庫県救急医療情報システムが始まる |
| | 西宮歯科総合福祉センター（甲子園洲島町）の歯科休日応急診療が始まる |
| 60 年 | 在宅当番医制が西宮市医師会への委託事業となる |
| 63 年 | 西宮市消防局の救急医療情報システムがスタート （平成 28 年 3 月末で終了） |
| | 阪神間の各市町の協力により、休日夜間急病診療所（尼崎）で眼科の休日急病診療が始まる |
| 平成 3 年 | 休日夜間急病診療所（尼崎）の眼科休日急病診療の時間を延長、耳鼻咽喉科と同じ日曜・祝日の 9：00～16：00 に |
| | 西宮市消防局のドクターカーシステムが 24 時間体制になる |
| 4 年 | 病院群輪番制病院に 1 病院参加。14 病院での実施体制になる |
| 6 年 | 兵庫県の外国人救急医療システムの一環として 9 月から阪神医療圏域で外国人病院群輪番制がスタート。西宮市からは 5 病院が参加 |
| | 11 月から西阪神救急医療圏域で脳外科・循環器科病院群輪番制がスタート。参加病院は西宮市の 3 病院と宝塚市の 2 病院（平成 9 年 7 月より、参加病院は西宮市 3 病院、宝塚市 3 病院） |
| 7 年 | 病院群輪番制病院に山口地区の病院が参加し、15 病院での実施体制になる |
| 8 年 | 4 月 28 日、西宮市立休日応急診療所が戸崎町から JR 西宮駅南側の池田町に移転し、名称を「西宮市応急診療所」に変更する |
| | 応急診療所で休日の診療に加え 10 月 1 日から平日の準夜（20：30～23：30）診療を開始し、運営を西宮市医師会と西宮市薬剤師会に委託 |
| | 兵庫県救急医療情報システムの更新・拡充 |
| 9 年 | 1 月、平成 6 年度に開始した脳外科・循環器科病院群輪番制の基本事業に加え、阪神救急医療圏域で救急救命士に指示を与える加算事業がスタート。参加病院は西宮市の 3 病院と宝塚市の 1 病院 |
| 11 年 | 病院群輪番制病院が 2 病院減、13 病院での実施となる |
| 12 年 | 病院群輪番制病院が 1 病院増、14 病院での実施となる |

| | |
|------|--|
| 13 年 | 保健医療圏域の変更に伴い、2次救急医療圏域が、東西から南北に変更となる。本市は、尼崎市、芦屋市とともに、阪神南圏域に属する |
| | 小児救急輪番制がスタート。参加病院は、西宮市の2病院、尼崎市の1病院、芦屋市の1病院 |
| | 病院群輪番制病院が5病院減、9病院での実施となる |
| 14 年 | 応急診療所で土曜日午後（14：00～18：00）診療を4月から開始 |
| 15 年 | 病院群輪番制病院が1病院増、10病院での実施となる |
| 18 年 | 応急診療所の管理運営を行う西宮市医師会を指定管理者とする |
| 20 年 | 第2次救急小児病院群輪番制がスタート |
| | 阪神南圏域小児救急医療電話相談が3市（西宮市、尼崎市、芦屋市）共同事業としてスタート |
| | 特殊救急医療（休日夜間急病診療所（尼崎））で土曜日（18：00～20：30）診療（耳鼻咽喉科のみ）を10月から開始 |
| 23 年 | 兵庫県立西宮病院に救命救急センターが開所（救急医療センターより拡充） |
| 27 年 | 深夜帯（深夜0：00～翌朝6：30）の小児科診療・電話相談について阪神北広域こども急病センター（伊丹）との連携を開始 |
| | 「h-Anshin むこねっと」の管理運営を担う阪神医療福祉情報ネットワーク協議会設立。三田市を除く阪神6市1町で2次救急システムの経費負担開始 |
| | 24時間電話医療相談「健康医療相談ハローにしのみや」を7月から開始 |
| | 応急診療所の土曜日午後の診療時間を10月から17：00～23：30に変更 |
| 令和2年 | 応急診療所で発熱患者について予約制を導入 |
| 3 年 | 応急診療所に感染症室を新設 |
| | 病院群輪番制病院が2病院増、12病院での実施となる |
| 4 年 | 令和4年度末で阪神南圏域小児救急医療電話相談事業の終了 |
| 5 年 | 応急診療所での発熱患者に対する予約制を終了 |

(2) 第1次救急医療

第1次救急医療は、比較的軽症な救急患者に対応するもので、西宮市では、在宅当番医制（外科、産婦人科、内科、小児科）と、西宮市応急診療所（内科、小児科）がある。

また、深夜0時以降の小児科については、阪神北広域こども急病センターで、耳鼻咽喉科と眼科は、阪神間の各市町の協力により尼崎健康医療財団の休日夜間急病診療所で、歯科は、西宮市歯科医師会への補助事業として、西宮歯科総合福祉センターで行っている。

ア 在宅当番医制（本日の当番医）

昭和37年に西宮市医師会が自主在宅当番医制として開始。昭和60年からは、西宮市による西宮市医師会への委託事業として実施している。現在、おおむね25の医療機関が参加している。本日の当番医の案内は、西宮市医師会のホームページで行っている。

| | | |
|------|--------------------------|--------------|
| 診療時間 | 平日 | 18:00～翌朝8:00 |
| | 土曜日 | 12:00～翌朝8:00 |
| | 日曜・祝日 年末年始（12/29～1/3） | 8:00～翌朝8:00 |
| 診療科目 | 外科、産婦人科、内科、小児科 | |
| 運営方法 | 西宮市が西宮市医師会に委託 | |

[令和5年度の実績] 患者数 13,037人

年齢別患者数 (単位：人)

| 区分 | R3年度 | R4年度 | R5年度 |
|---------|-------|--------|--------|
| 0歳～5歳 | 2,469 | 2,055 | 2,418 |
| 6歳～15歳 | 1,089 | 1,648 | 1,722 |
| 16歳～64歳 | 4,167 | 5,027 | 5,803 |
| 65歳以上 | 2,156 | 2,558 | 3,094 |
| 合計 | 9,881 | 11,288 | 13,037 |

昼夜別患者数 (単位：人)

| 区分 | R3年度 | R4年度 | R5年度 |
|--------------|-------|--------|--------|
| 8:00～18:00 | 4,184 | 4,915 | 5,790 |
| 18:00～翌朝8:00 | 5,697 | 6,373 | 7,247 |
| 合計 | 9,881 | 11,288 | 13,037 |

科目別患者数

(単位：人)

| 区分 | R3 年度 | R4 年度 | R5 年度 |
|------|-------|--------|--------|
| 内科 | 3,774 | 4,308 | 5,343 |
| 外科 | 3,528 | 4,127 | 4,159 |
| 小児科 | 1,787 | 2,082 | 182 |
| 産婦人科 | 178 | 199 | 2,709 |
| その他 | 614 | 572 | 644 |
| 合計 | 9,881 | 11,288 | 13,037 |

イ 西宮市応急診療所

昭和 54 年に開設した西宮市立休日応急診療所（戸崎町）は、平成 8 年 4 月 28 日に池田町に移転。名称も「西宮市応急診療所」に変更した。また、平成 8 年 10 月 1 日からは、平日準夜の診療を開始し、管理運営などを西宮市医師会と西宮市薬剤師会に委託している。平成 18 年 4 月 1 日より西宮市医師会を指定管理者として、その運営の一部を指定管理協定している。

| | | |
|------|---|-------------|
| 設立主体 | 西宮市 | |
| 運営主体 | 西宮市医師会 薬剤に関する部分は西宮市薬剤師会 | |
| 所在地 | 西宮市池田町 13 番 3 号 | |
| 電 話 | 0798-32-0021 | |
| 診療時間 | 平 日 | 20：30～23：30 |
| | 日曜・祝日 | 9：00～14：00 |
| | 年末年始（12/29～1/3） | 17：00～23：30 |
| | 土曜日 | 17：00～23：30 |
| 診療科目 | 内科・小児科 | |
| 出務者 | 医 師・・・西宮市医師会の会員 薬剤師・・・西宮市薬剤師会の会員 看護師・・・西宮市医師会の職員 事務員・・・西宮市医師会の職員 | |
| 運営費 | 西宮市が経費及び委託料を西宮市医師会と西宮市薬剤師会に支出 | |
| 後送病院 | 第 2 次救急医療の病院群輪番制病院などで対応 | |
| 協議機関 | 診療所の円滑な運営のため、西宮市応急診療所運営協議会を設置し、臨時の診療日の設定、医療機器や医薬品の改廃などを協議している。 構成員 西宮市医師会 6 人、後送病院代表 1 人、 西宮市薬剤師会 3 人、西宮市 5 人 | |

出務者数

(単位：人)

| 区分 | 時間帯 | 医師 | 薬剤師 | 看護師 | 事務員 |
|-------|-------------|----|-----|-----|-----|
| 日曜・祝日 | 9:00～14:00 | 2 | 2 | 3 | 2 |
| | 17:00～20:30 | 1 | 1 | 2 | 2 |
| | 20:30～23:30 | 1 | 1 | 2 | 2 |
| 平日 | 20:30～23:30 | 1 | 1 | 2 | 2 |
| 年末年始 | 9:00～14:00 | 2 | 2 | 3 | 3 |
| | 17:00～20:30 | 2 | 2 | 3 | 3 |
| | 20:30～23:30 | 2 | 2 | 3 | 3 |
| 土曜日 | 17:00～20:30 | 1 | 1 | 2 | 2 |
| | 20:30～23:30 | 1 | 1 | 2 | 2 |

建 物

鉄筋コンクリート造6階建のうちの1階

敷地面積 2,513.70 m² 床面積 407.12 m²

面積の内訳

(単位：m²)

| 区分 | 面積 | 区分 | 面積 |
|----------|-------|-----------|--------|
| 診察室1 | 15.73 | 身体障害者用便所 | 5.75 |
| 診察室2 | 15.02 | 風除室 | 11.45 |
| 診察室3 | 15.07 | 医局控室 | 19.20 |
| 処置室 | 15.86 | 男子更衣室 | 4.36 |
| 看護師控室 | 15.60 | 女子更衣室 | 5.61 |
| 薬局 | 7.05 | 男子便所(職員用) | 4.86 |
| 受付・会計 | 43.30 | 女子便所(職員用) | 4.86 |
| 待合室 | 90.40 | 湯沸室 | 5.13 |
| 感染症患者待合室 | 11.56 | 薬品カルテ室 | 10.02 |
| 中待合 | 19.06 | 倉庫 | 2.04 |
| 男子便所 | 10.54 | 感染症診察室1 | 31.74 |
| 女子便所 | 11.17 | 感染症診察室2 | 31.74 |
| | | 合 計 | 407.12 |

月別患者数

(単位：人、%) (令和5年度)

| 区分 | 患者数合計 | 時間帯別 | | | 休日・平日別 | | 開所日数 | | | 1日平均患者数 | |
|-----|-------|-------|-------|-------|--------|-------|------|-----|-----|---------|------|
| | | 昼 | 夕 | 夜 | 休日 | 平日 | 休日 | 平日 | 合計 | 休日 | 平日 |
| 4月 | 390 | 132 | 129 | 129 | 267 | 123 | 6 | 24 | 30 | 44.5 | 5.2 |
| 5月 | 606 | 184 | 177 | 245 | 420 | 186 | 7 | 24 | 31 | 60.0 | 7.8 |
| 6月 | 388 | 109 | 98 | 181 | 212 | 176 | 4 | 26 | 30 | 53.0 | 6.8 |
| 7月 | 574 | 180 | 170 | 224 | 364 | 210 | 6 | 25 | 31 | 60.7 | 8.4 |
| 8月 | 555 | 178 | 150 | 227 | 340 | 215 | 5 | 26 | 31 | 68.0 | 8.3 |
| 9月 | 682 | 260 | 194 | 228 | 481 | 201 | 6 | 24 | 30 | 80.2 | 8.4 |
| 10月 | 638 | 256 | 185 | 197 | 457 | 181 | 6 | 25 | 31 | 76.2 | 7.3 |
| 11月 | 803 | 321 | 224 | 258 | 533 | 270 | 6 | 24 | 30 | 88.9 | 11.3 |
| 12月 | 1,391 | 547 | 455 | 389 | 1,080 | 311 | 7 | 24 | 31 | 154.3 | 13.0 |
| 1月 | 1,474 | 586 | 451 | 437 | 1,147 | 327 | 8 | 23 | 31 | 143.4 | 14.3 |
| 2月 | 1,022 | 386 | 324 | 312 | 734 | 288 | 6 | 23 | 29 | 122.4 | 12.6 |
| 3月 | 693 | 231 | 218 | 244 | 430 | 263 | 6 | 25 | 31 | 71.7 | 10.6 |
| 合計 | 9,216 | 3,370 | 2,775 | 3,071 | 6,465 | 2,751 | 73 | 293 | 366 | 88.6 | 9.4 |
| 割合 | 100.0 | 36.6 | 30.1 | 33.3 | 70.1 | 29.9 | | | | | |

年齢別患者数

(単位：人、%)

| 区分 | R3年度 | | | | R4年度 | | | | R5年度 | | | |
|-----------|-------|-------|-------|-------|-------|-------|-------|-------|-------|-------|-------|-------|
| | 男 | 女 | 計 | 割合 | 男 | 女 | 計 | 割合 | 男 | 女 | 計 | 割合 |
| 1歳未満 | 164 | 122 | 286 | 6.2 | 153 | 139 | 292 | 6.1 | 219 | 162 | 381 | 4.1 |
| 1歳～6歳未満 | 775 | 648 | 1,423 | 30.6 | 667 | 541 | 1,208 | 25.4 | 788 | 681 | 1,469 | 15.9 |
| 6歳～15歳未満 | 381 | 284 | 665 | 14.1 | 566 | 464 | 1,030 | 21.7 | 1,279 | 988 | 2,267 | 24.6 |
| 15歳～65歳未満 | 1,001 | 966 | 1,967 | 42.3 | 962 | 993 | 1,955 | 41.2 | 2,302 | 2,321 | 4,623 | 50.2 |
| 65歳以上 | 139 | 178 | 317 | 6.8 | 107 | 157 | 264 | 5.6 | 196 | 280 | 476 | 5.2 |
| 合計 | 2,460 | 2,198 | 4,658 | 100.0 | 2,455 | 2,294 | 4,749 | 100.0 | 4,784 | 4,432 | 9,216 | 100.0 |

疾病別患者数

(単位：人)

| 区分 | R3 年度 | R4 年度 | R5 年度 |
|-----------|-------|-------|-------|
| 感染症及び寄生虫症 | 1,104 | 594 | 853 |
| 循環系の疾患 | 51 | 30 | 45 |
| 呼吸系の疾患 | 2,383 | 3,359 | 7,437 |
| 消化系の疾患 | 217 | 140 | 230 |
| その他の疾患 | 903 | 626 | 651 |
| 合計 | 4,658 | 4,749 | 9,216 |

第2次救急病院等への転送の状況

(単位：人)

| 区分 | R3 年度 | R4 年度 | R5 年度 |
|-----|-------|-------|-------|
| 内科 | 485 | 109 | 93 |
| 小児科 | 132 | 96 | 118 |
| 合計 | 617 | 205 | 211 |

ウ 阪神北広域こども急病センター

阪神北圏域3市1町（伊丹市、宝塚市、川西市、猪名川町）における、休日夜間の子供の急病に対応する施設として平成20年7月に開設。西宮市では平成27年4月から連携を開始。本市救急医療体制において、深夜帯の小児科診療が毎日対応可能となった。

| | |
|------|--|
| 所在地 | 伊丹市昆陽池2丁目10番地 |
| 電 話 | 072-770-9988 |
| 診療時間 | 毎日 深夜0:00～翌朝6:30 |
| 診療科目 | 小児科 |
| 運営方法 | 阪神北圏域3市1町と西宮市が経費を負担 (西宮市は深夜0時以降の経費のみ) |

[令和5年度の実績] 深夜0時以降の患者数 2,241人（うち西宮市 368人）

エ 特殊救急医療（耳鼻咽喉科、眼科 ～休日夜間急病診療所（尼崎）～）

昭和 56 年 10 月 1 日に、阪神間の 6 市 1 町（尼崎市、西宮市、宝塚市、伊丹市、川西市、芦屋市、猪名川町）の広域事業として、耳鼻咽喉科の診療をスタート。

昭和 63 年には眼科も加わり、現在の体制が整った。尼崎健康医療財団の休日夜間急病診療所で診療を実施し、各市は分担金を同財団に支払っている。

| | | |
|------|-----------------------|----------------------|
| 所在地 | 尼崎市水堂町 3 丁目 15 番 20 号 | |
| 電 話 | 06-6436-8701 | |
| 診療時間 | 土曜日 | 18：00～20：30（耳鼻咽喉科のみ） |
| | 日曜・祝日 | 9：00～16：00 |
| | 年末年始（12/29～1/3） | 9：00～翌朝 5：30 |
| 出務医師 | 各市町の医師会の会員 | |
| 運営方法 | 阪神間の 6 市 1 町が経費を負担 | |

[令和 5 年度の実績] 耳鼻咽喉科 123 日間 眼科 73 日間
患者数 4,626 人（うち西宮市 851 人）

科目別患者数（西宮市）

（単位：人）

| 区分 | R3 年度 | R4 年度 | R5 年度 |
|-------|-------|-------|-------|
| 耳鼻咽喉科 | 513 | 535 | 657 |
| 眼科 | 218 | 171 | 194 |
| 合計 | 731 | 706 | 851 |

オ 休日歯科診療 ～西宮歯科総合福祉センター～

休日の歯科急病患者的診療を確保するため、昭和56年に開始。診療所となっている西宮歯科総合福祉センターは、西宮市が建設補助をして、西宮市歯科医師会が開設した。

なお、西宮歯科総合福祉センターでは、心身障害児（者）の歯科診療なども行っている。

| | | |
|------|---------------------|------------------------|
| 所在地 | 西宮市甲子園洲鳥町3番8号 | |
| 電話 | 0798-41-2031 | |
| 診療時間 | 日曜・祝日 | 9:30～12:00 |
| | 年末（12/29～12/31） | 9:30～11:30、13:00～14:30 |
| | 年始（1/1～1/3） | 9:30～11:30 |
| 出務医師 | 西宮市歯科医師会の会員 | |
| 運営方法 | 西宮市が西宮市歯科医師会に運営費を補助 | |

[令和5年度の実績] 休日歯科診療 73日開所 患者数323人
 障害者歯科診療 93日開所 患者数855人

都市別患者数

(単位：人)

| | R3年度 | R4年度 | R5年度 |
|--------------|------|------|------|
| 尼崎市 | 4 | 2 | 5 |
| 西宮市 | 295 | 285 | 296 |
| 宝塚市 | 1 | 2 | 3 |
| 芦屋市 | 4 | 2 | 1 |
| 伊丹市 | 0 | 1 | 0 |
| 川西市 | 0 | 0 | 0 |
| 神戸市 | 2 | 3 | 3 |
| その他の 兵庫県内 | 0 | 2 | 2 |
| 他の府県 | 8 | 15 | 13 |
| 合計 | 314 | 312 | 323 |

(3) 第2次救急医療

第2次救急医療は、主に第1次救急を担当する医療機関から転送される入院・手術などの必要な救急患者を対象にしている。

ア 病院群輪番制病院

西宮市、尼崎市、芦屋市の阪神南圏域事業として実施し、当番日の割り当てなどを協議し、休日の昼間と夜間、平日の夜間に常に1～3病院が当番にあたっている。

| | | |
|------|---------------------------|--------------------------|
| 診療時間 | 平日・土曜 | 18:00～翌朝 8:00 |
| | 日曜・祝日 年末年始(12/29～1/3) | 8:00～18:00、18:00～翌朝 8:00 |
| 診療科目 | 内科、小児科、外科、整形外科など | |
| 参加病院 | 西宮市は12病院、尼崎市は12病院、芦屋市は2病院 | |
| 運営方法 | 西宮市が西宮市医師会に委託 | |

[令和5年度の実績] 患者数 10,011人(西宮市内の病院のみ)

| 区分 | 科目別患者数 (単位:人) | | |
|------|---------------|-------|--------|
| | R3年度 | R4年度 | R5年度 |
| 内科 | 4,487 | 4,446 | 5,380 |
| 小児科 | 103 | 54 | 67 |
| 外科 | 2,025 | 2,110 | 2,076 |
| 脳外科 | 672 | 662 | 727 |
| 整形外科 | 1,241 | 1,300 | 1,080 |
| その他 | 798 | 740 | 681 |
| 合計 | 9,326 | 9,312 | 10,011 |

患者の来院方法

(単位：人)

| 区分 | | | R3年度 | R4年度 | R5年度 | |
|-------------|---------------|-----|-------|-------|-------|--------|
| 患者の来院方法別の内訳 | 初期救急医療施設からの転送 | 救急車 | 入院 | 79 | 92 | 99 |
| | | | 外来 | 29 | 23 | 23 |
| | | | 小計 | 108 | 115 | 122 |
| | | その他 | 入院 | 52 | 47 | 60 |
| | | | 外来 | 100 | 89 | 75 |
| | | | 小計 | 152 | 136 | 135 |
| | | 合計 | 入院 | 131 | 139 | 159 |
| | | | 外来 | 129 | 112 | 98 |
| | | | 小計 | 260 | 251 | 257 |
| | その他 | 救急車 | 入院 | 1,478 | 1,409 | 1,568 |
| | | | 外来 | 2,639 | 3,026 | 3,142 |
| | | | 小計 | 4,117 | 4,435 | 4,710 |
| | | その他 | 入院 | 442 | 395 | 435 |
| | | | 外来 | 4,507 | 4,231 | 4,609 |
| | | | 小計 | 4,949 | 4,626 | 5,044 |
| 合計 | | 入院 | 1,920 | 1,804 | 2,003 | |
| | | 外来 | 7,146 | 7,257 | 7,751 | |
| | | 小計 | 9,066 | 9,061 | 9,754 | |
| 総計 | | | 入院 | 2,051 | 1,943 | 2,162 |
| | | | 外来 | 7,275 | 7,369 | 7,849 |
| | | | 小計 | 9,326 | 9,312 | 10,011 |

イ 小児病院群輪番制病院

小児救急医療については、在宅当番医（第1次救急）等を支援し、小児科における第2次救急医療体制を一層充実させるため、兵庫県が小児科救急対応病院群輪番制病院を平成13年4月からスタートさせたが、平成20年4月からは阪神南圏域として初期救急医療（第1次救急）を支援する第2次救急小児病院群輪番制を休日の昼間と夜間、平日の夜間に常に1～3病院が当番にあたっている。

| | | |
|------|---------------------------|---------------------------|
| 診療時間 | 平日 | 18:00～翌朝 9:00 |
| | 土曜日 | 13:00～18:00、18:00～翌朝 9:00 |
| | 日曜・祝日 年末年始（12/29～1/3） | 9:00～18:00、18:00～翌朝 9:00 |
| 参加病院 | 西宮市：5病院、 尼崎市：1病院、 芦屋市：1病院 | |
| 運営方法 | 西宮市・尼崎市・芦屋市の3市で西宮市医師会に委託 | |

[令和5年度の実績] 患者数 1,743人

(4) 第3次救急医療

第3次救急医療機関は、脳卒中や心筋梗塞、頭部損傷などの重篤な救急患者を対象とするもので、救命救急センターが高度の診療機能を備え、24時間受け入れ可能な体制を取っている。

ア 兵庫県立西宮病院救命救急センター

従来から、重度外傷、脳血管障害、急性中毒や心肺危機にある内因性疾患患者などを対象に救命救急医療を行っているが、平成23年4月から、救命救急センターの指定を受けて、第3次救急医療のさらなる充実を図っている。

イ 兵庫医科大学病院救命救急センター

阪神間の6市1町（尼崎市、西宮市、芦屋市、伊丹市、宝塚市、川西市、猪名川町）の第3次救急医療を担当するために、昭和55年4月21日に診察を開始。24時間体制で診察処置室、検査室、CT・レントゲン検査室、手術室、ICUなど高度な診察機能を持っている。

事業主体は大学病院であるが、運営方針などについては、行政、医師会、大学などで構成する救命救急センター運営協議会で決定している。

(5) ドクターカーシステム（消防局 救急課 32-7318）

ドクターカーは、緊急性の高い外傷や疾患事例、集団災害や救出に時間がかかり、その間に治療の必要がある場合などに救急車2台を同時に出動させ、1台は直接現場に、もう1台は提携医療機関で医師と医療資器材を搭載して現場に急行し、現場から治療を行うシステムである。

昭和54年12月から全国に先駆けて運用を開始し、現在、西宮市医師会に所属する4病院2診療所及び市内の第3次救急医療機関が参画している。

(6) 救急医療情報システム

ア 兵庫県広域災害・救急医療情報システム <兵庫県の事業>

県下の医療機関、消防局、血液センターをオンラインで結び、救急患者の受け入れに関する情報を端末機で表示するシステムで、兵庫県が兵庫県救急医療情報システムとして昭和56年に運用を開始。平成8年11月の災害モードなどの追加を経て、平成15年4月からシステムをインターネット化した兵庫県広域災害・救急医療情報システムに更新した。

西宮市では、消防局、保健所、一部の医療機関に端末機を設置し、重症患者の搬送や転送、各種診療科目の医療機関の照会などに利用している。この情報システムの運営費は、国、県、市町が負担している。

イ 阪神医療福祉情報ネットワーク (h-Anshin むこねっと)

このシステムは、阪神地域における救急搬送体制の広域化・迅速化を目的とした二次救急システムで、平成27年度から阪神6市1町(三田市を除く)と運営主体となる「一般社団法人阪神医療福祉情報ネットワーク協議会」との間で協定を締結し、参加医療機関の負担分を除く経費について各市町で負担して運営している。

病院側がシステムに救急患者の受け入れの可否を入力し、救急隊員が急患の受け入れを要請する際にタブレット端末でデータを共有することにより、受け入れの照会回数の低減に資するものである。

平成31年4月からは神戸医療圏域のシステムと連携し、一体的に運用している。

(7) 救急医療電話相談・救急医療体制の市民へのPR

ア 健康医療相談ハローにしのみや(電話0120-86-2438“ハローにしのみや”)

西宮市在住の方が対象。

平成27年7月から24時間年中無休で、看護師や医師等が健康・医療・育児・介護等の相談に応じ、医療機関の情報提供等も行っている。

相談件数

| | R3年度 | R4年度 | R5年度 |
|----|--------|--------|--------|
| 件数 | 14,465 | 23,786 | 28,791 |

イ 小児救急医療電話相談

子供の急な病気やけがなどでお悩みの方に対し、看護師がその相談に応じるもの。相談対象とする科目は小児科のみ。

－阪神北広域こども急病センター電話相談－（電話 072-770-9981）

西宮市、伊丹市、宝塚市、川西市、猪名川町在住の方が対象。

受付・・・毎日深夜0時から翌朝6時30分まで。

－兵庫県子ども医療電話相談－（電話 #8000（市外局番が06、072以外のプッシュフォン回線、携帯電話、公衆電話）。市外局番が06、072、ダイヤル回線、IP電話からは、078-304-8899）＜兵庫県の事業＞

兵庫県在住の方が対象。

受付・・・月曜～土曜の18時から翌朝8時までと、日曜・祝日・年末年始（12月29日～1月3日）の8時から翌朝8時まで。

ウ 西宮市政ニュース

西宮市政ニュースの最終面欄外に「健康医療相談ハローにしのみや」の電話番号を掲載している。また、毎月25日号の西宮市政ニュースでは、西宮市応急診療所（内科・小児科）、阪神北広域こども急病センター（小児科）、西宮歯科総合福祉センター（歯科）、尼崎健康医療財団休日夜間急病診療所（耳鼻咽喉科・眼科）の所在地・診療時間等を紹介している。

3 健康づくり推進事業 (健康増進課 26-3667)

(1) 「第3次西宮市健康増進・食育推進計画」の策定・推進

西宮市は、「21世紀における国民健康づくり運動(健康日本21)」の地方計画として、平成22年3月に「新・にしのみや健康づくり21西宮市健康増進計画」を策定し、市民の健康づくりに取り組んできた。

国は、「健康日本21」に続く「健康日本21(第2次)」を平成24年度に策定した。

本市においても、国の「健康日本21(第2次)」やこれまでの進捗状況等を踏まえ、平成25年3月に「新・にしのみや健康づくり21(第2次)西宮市健康増進計画」を策定し、同時期に策定した「西宮市食育・食の安全安心推進計画」とあわせ、生涯にわたる健康づくりを推進してきた。平成29年度は中間評価を実施し、計画の見直しを行った。今般の新型コロナウイルス感染症の感染拡大に伴い、計画期間を1年延長し、令和5年度までの11年間とした。

両計画の終了に伴い、令和6年3月に「第3次西宮市健康増進・食育推進計画」を策定した。計画期間は令和6年度から令和17年度までの12年間とし、「健康づくり」と「食育」を一体的に推進していく。

本計画は、健康増進法に基づく「市町村健康増進計画」及び食育基本法に基づく「市町村食育推進計画」として位置づける。

【第3次西宮市健康増進・食育推進計画の基本理念と基本目標】

「誰もが健康でいきいきと暮らせる西宮～健やかなからだと豊かなこころを育めるまち～」を目指し、「健康寿命の延伸」を基本目標とする。

【計画の基本方針】

- ① 健康を支える生活習慣の改善
- ② 心身の健康を支える社会環境の質の向上
- ③ ライフコースを見据えた健康づくり・食育の推進

【計画期間】

令和6年度～令和17年度

【健康づくり・食育の施策】

1. 健康管理と健(検)診
2. 身体活動・運動
3. 休養・こころの健康
4. たばこ
5. アルコール
6. 歯・口腔の健康
7. 栄養・食生活 ー健やかなからだを育む食育ー
8. 栄養・食生活 ー健やかなこころを育む食育ー
9. 栄養・食生活 ー安全・安心で持続可能な食をつなぐ食育ー
10. 分野横断的な取り組み

市民を主体として、食育・健康づくりを推進!



西宮市食育・健康づくり
マスコット
「みやちゃん」

ア 西宮市健康増進計画・食育推進計画推進会議

健康増進法及び食育基本法に基づき、本市において総合的かつ効果的に健康づくりの推進及び食育の推進を図ることを目的に設置した。学識経験者や関係団体の代表者、市民の代表者と西宮市健康増進・食育推進計画の策定や進捗状況の点検・評価を行い、健康の増進及び食育の推進に関する基本的事項について検討している。

開催状況

| 開催日 | 協議内容 |
|-----------|---|
| 令和5年6月1日 | <ul style="list-style-type: none"> ・西宮市健康増進計画・食育推進計画策定のスケジュールについて ・アンケート調査結果・評価指標等からみる西宮市の現状と課題 |
| 令和5年8月25日 | <ul style="list-style-type: none"> ・第3次西宮市健康増進・食育推進計画（仮称）の改定について |
| 令和5年11月6日 | <ul style="list-style-type: none"> ・第3次西宮市健康増進・食育推進計画素案について |
| 令和6年2月9日 | <ul style="list-style-type: none"> ・「第3次西宮市健康増進・食育推進計画（素案）」にかかるパブリックコメントの実施状況等の報告 ・「第3次西宮市健康増進・食育推進計画（案）」の検討について ・今年度の取り組み報告及び今後の取り組みについて ・「第3次西宮市健康増進・食育推進計画」の推進体制について |

(2) 健康づくり事業の取り組み（健康増進課 26-3667・地域保健課 35-3310）

ア 出前健康講座

市民の健康づくり支援を目的に、市民自らが各々の健康を見つめなおし、正しい知識を習得することで、よりよい生活習慣を身に付けることができるよう、保健師、管理栄養士、歯科衛生士等の講師が地域に出向き、身近なところで気軽に健康についての学習ができる機会を提供している。また、講師を派遣できない場合でも市民の健康づくりを支援することを目的に、健康教育媒体（DVD）の貸出を行っている。

出前健康講座の実施状況

| | R3年度 | R4年度 | R5年度 |
|------|------|------|------|
| 実施回数 | 13 | 16 | 18 |
| 参加人数 | 331 | 633 | 456 |

イ にしのみや健康づくり推進員

にしのみや健康づくり推進員養成講座は、平成 16 年度までは、いずみ会（食生活改善推進員）リーダー養成講座として実施していたが、平成 17 年度から地域における健康づくりを広く推進するために、健康づくり活動の様々な分野で活動できるボランティアの育成を図っている。講座修了者には、にしのみや健康づくり推進員として市長の委嘱状を交付している。修了者は、栄養・食生活、運動、たばこ等の分野に分かれ活動している。

令和 5 年度からにしのみや健康づくり推進員制度見直しのため、養成講座を休止している。

令和 5 年度の活動は体操教室等を 37 回企画し、524 人の参加があった。

また、平成 28 年度から、活動期間が 10 年以上のにしのみや健康づくり推進員に、感謝状を贈呈している。

ウ にしのみや食育・健康づくり応援団

食育・健康づくりを推進するための地域の社会環境の整備として、西宮市民の食育・健康づくりを応援する企業やお店、施設等を「にしのみや食育・健康づくり応援団」として認定し、ステッカーの交付、ホームページでの公開を行っている。

食育・健康づくりに関する健康情報・チラシを設置する「情報提供」、食育・健康づくりに関する活動を主体的に実施する「食育・健康づくりサポーター」、栄養成分表示・地産地消・ヘルシーサービス等を実施する「食育推進協力店」、受動喫煙防止のため完全禁煙を実施している「空気もおいしい店」のいずれか 1 つ以上を実施している企業やお店、施設等を対象としている。

※ 平成 25 年 10 月から、これまで実施していた「食育応援団」を「食育・健康づくりサポーター」と名称を変更し、「食育推進協力店」「空気もおいしい店」も含め、「にしのみや食育・健康づくり応援団」とした。

にしのみや食育・健康づくり応援団 登録施設数

| | | R3年度 | R4年度 | R5年度 |
|------------------|---------------|------|------|------|
| 登録施設実数 | | 235 | 242 | 248 |
| 内 訳 延 数 | 情報提供 | 120 | 124 | 127 |
| | 食育・健康づくりサポーター | 43 | 44 | 49 |
| | 食育推進協力店 | 85 | 85 | 85 |
| | 空気もおいしい店 | 162 | 168 | 170 |



エ 普及啓発

(ア) 啓発リーフレット配布等

令和6年3月に策定した「第3次西宮市健康増進・食育推進計画」を推進するため、計画普及版リーフレットを配布し、市民がより身近に健康づくりに目を向け考えるきっかけとしている。

その他、健康づくりに関する啓発リーフレットやポスター等の配布、ホームページ等による情報発信を行っている。

(単位：枚)

| 主な内容 | R3年度 | R4年度 | R5年度 |
|--------------|--------|--------|--------|
| 啓発リーフレット等の配布 | 22,744 | 15,065 | 17,443 |

(イ) 健康情報の提供（さくらFM健康番組の放送）

平成24年度より、FMラジオ（さくらFM）放送で、市民への健康情報提供番組として「ほけんしょ情報広場」を週1回放送している。健康増進課、地域保健課、保健予防課、生活衛生課、保健総務課等で担当し、健康づくり、生活習慣病予防、予防接種、食中毒予防、生活環境、薬物乱用防止についてなど、令和5年度は年間51回の放送を行った。

オ 分野別の取り組み

(ア) 健康管理と健（検）診

「生活習慣病に関する普及啓発」、「生活習慣病の発症予防・重症化予防の推進」、「女性の健康づくり体制の充実」の3つを施策の柱とし、生活習慣病予防や女性の健康づくりに関して、広報や講演会を通じた普及啓発を行っている。また、各種健康診査、がん検診等を実施している。ハイリスク者に対しては保健指導等を行い、重症化予防に取り組んでいる。

(イ) 身体活動・運動

平成15年度に、「にしのみや健康づくり21」の市民行動指標の一つである“毎日歩こう、もっと歩こう”を推進するため、「にしのみや わがまち発見 健康ウォーキングマップ」（5地区13コース）を作成し、市民に配布した。

令和5年度からは、ウォーキングコースをリニューアルした「にしのみや健康ウォーキングマップ」（5地区10コース）を作成し、配布している。

健康ウォーキングマップ配布数（単位：枚）

| | R3年度 | R4年度 | R5年度 |
|-----|--------|-------|-------|
| 配布数 | 10,831 | 3,315 | 7,378 |

令和5年度から、運動に取り組むきっかけづくりと運動習慣の定着を目的に、「にしのみや健康ウォーキングラリー」を実施している。開催期間中に歩数を計測し、WEBサイトから参加する。

| 年度 | 開催期間 | 参加人数 |
|------|---------|------|
| R5年度 | 令和5年10月 | 174人 |

(ウ) 休養・こころの健康

ストレス等市民の精神的な悩みに対して、保健所等で電話相談や面接相談を実施している。

平成 17 年度からは、4 か月児健康診査において、子育て中のストレス対策及びこころの健康づくりを目的として、養育者を対象としたストレスチェックを行っている。

また、市民対象に不眠やストレス解消に関する講座等を実施している。

平成 29 年度の中間見直しにおいて「自殺対策基本法」に基づく「市町村自殺対策計画」を包含する計画として位置づけたが、庁内及び関係機関・団体等の連携を強化するために令和 6 年 3 月新たに「西宮市自殺対策計画」を策定した。

(エ) たばこ

喫煙者の禁煙支援や 20 歳未満への喫煙防止教育、受動喫煙対策を実施し、スモークフリーにしのみやへの取り組みを推進している。20 歳未満への喫煙防止教育として、出前健康講座を実施している。

また、平成 20 年度に飲食店向けに禁煙ステッカーを作成し、平成 21 年度から完全禁煙が確認できた民間施設にステッカーを交付している。平成 25 年 10 月より「にしのみや食育・健康づくり応援団」に統合した。

出前健康講座における喫煙防止教育

| | R3年度 | R4年度 | R5年度 |
|------|------|------|------|
| 実施回数 | 0 | 0 | 0 |
| 参加人数 | 0 | 0 | 0 |

(オ) アルコール

アルコールが身体に与える影響について、市民を対象に講座やアルコール体質チェックを実施し、アルコールに対する正しい知識の普及を行っている。また、未成年者の飲酒をなくす取組を推進するために小学生向けのリーフレットを作成し、配布している。

育児セミナー等におけるパッチテストの実施

| | R3年度※ | R4年度 | R5年度 |
|------|-------|------|------|
| 実施回数 | — | 3 | 6 |
| 参加人数 | — | 598 | 739 |

※ 新型コロナウイルス感染症感染拡大防止のため中止

アルコール関連問題の研修

| | R3年度※ | R4年度 | R5年度 |
|----------|-------|------|------|
| 回数 | — | 1 | 1 |
| 参加人数（延べ） | — | 21 | 19 |

※ 新型コロナウイルス感染症感染拡大防止のため中止

リーフレット配布状況

| | R3年度 | R4年度 | R5年度 |
|------|-------|-------|-------|
| 配布枚数 | 5,000 | 6,020 | 5,810 |

(カ) 歯・口腔の健康

平成15年度から歯周疾患の早期発見・予防を目的に、歯周疾患検診を開始し、平成25年度からは妊婦歯科検診も開始し、歯周疾患予防の取り組みの拡充を図っている。また、平成27年度からは長寿歯科健診も開始し、口腔機能に対する取り組みも行っている。

(キ) 栄養・食生活

食生活は生活習慣病との関連が深く、予防のためには、適正な栄養素（食物）の摂取や食習慣の見直し等食生活の改善が必要であり、それを支援する環境の整備が求められている。

「健やかなからだを育む食育」、「健やかなこころを育む食育」、「安全・安心で持続可能な食をつなぐ食育」の3つの分野を柱とし、普及啓発事業や食環境整備事業等を行っている。

食環境整備事業については、平成21年度までは外食栄養成分表示の普及・推進を図ってきたが、平成22年度から外食栄養成分表示に加え、ヘルシーサービス、地元農産物の使用、健康づくりの情報提供など食育・健康づくりの取り組みを進める協力店を募集、「にしのみや食育推進協力店」として登録を行ってきた。平成25年10月より「にしのみや食育・健康づくり応援団」として統合した。

(3) 健康ポイント事業 (健康増進課 26-3667)

令和3年10月から、高齢者の健康増進、介護予防及び健康寿命の延伸のため、70歳以上の方を対象に(令和5年10月からは65歳以上の方が対象)、活動量計、歩数計等及びスマートフォンアプリを使用して計測した歩数や各種イベント参加等に応じてポイントを付与している。獲得したポイントは、商品券などの賞品に交換することができる。事業運営は民間事業者に委託。

[令和5年度の実績] 令和6年3月末の参加者数 9,384人

[事業期間] 第3期(令和5年10月1日～令和6年9月30日)

[実施内容]

ア スマートフォン専用アプリ「西宮市健康ポイントアプリ」を開発。歩数データの記録、24コースのウォーキングマップなど様々なコンテンツが利用できる。

イ 活動量計の歩数データの記録ができる「ヘルスケアステーション」等を市内16箇所に設置。

ウ バーチャル歩数イベントの実施

期間：令和5年10月・11月・12月(高知編)

エ 目標歩数チャレンジキャンペーン

期間：令和5年11月15日～12月14日

内容：期間中に15日以上目標歩数を達成することを目指し、達成者の中から抽選で賞品を発送。

実績：参加人数 6,886人

オ 獲得したポイント(上限3,000ポイント)に応じて、賞品(JTBナイスギフト、QUOカード、健康器具、おこめギフト券、西宮市内の子ども食堂への寄付)と交換(令和6年12月発送予定)

(4) 受動喫煙防止対策 (健康増進課 26-3667)

望まない受動喫煙を防止するため、健康増進法及び兵庫県受動喫煙防止等に関する条例が改正された(令和元年7月1日一部施行、令和2年4月1日全部施行)。

令和元年度から兵庫県受動喫煙の防止等に関する条例に基づく指導及び助言等の事務移譲に伴い、既存小規模飲食店の一部又は全部を喫煙可能とする場合の喫煙可能室設置施設の届出受付及び、受動喫煙や条例に関する相談、対象施設等への助言、指導等を行っている。

喫煙可能室設置施設

| | R3年度 | R4年度 | R5年度 |
|-----|------|------|------|
| 届出数 | 6 | 8 | 3 |

受動喫煙に関する相談、対象施設等への助言指導

| | R3年度 | R4年度 | R5年度 |
|----|------|------|------|
| 件数 | 156 | 147 | 132 |

令和6年度母子保健事業体系図

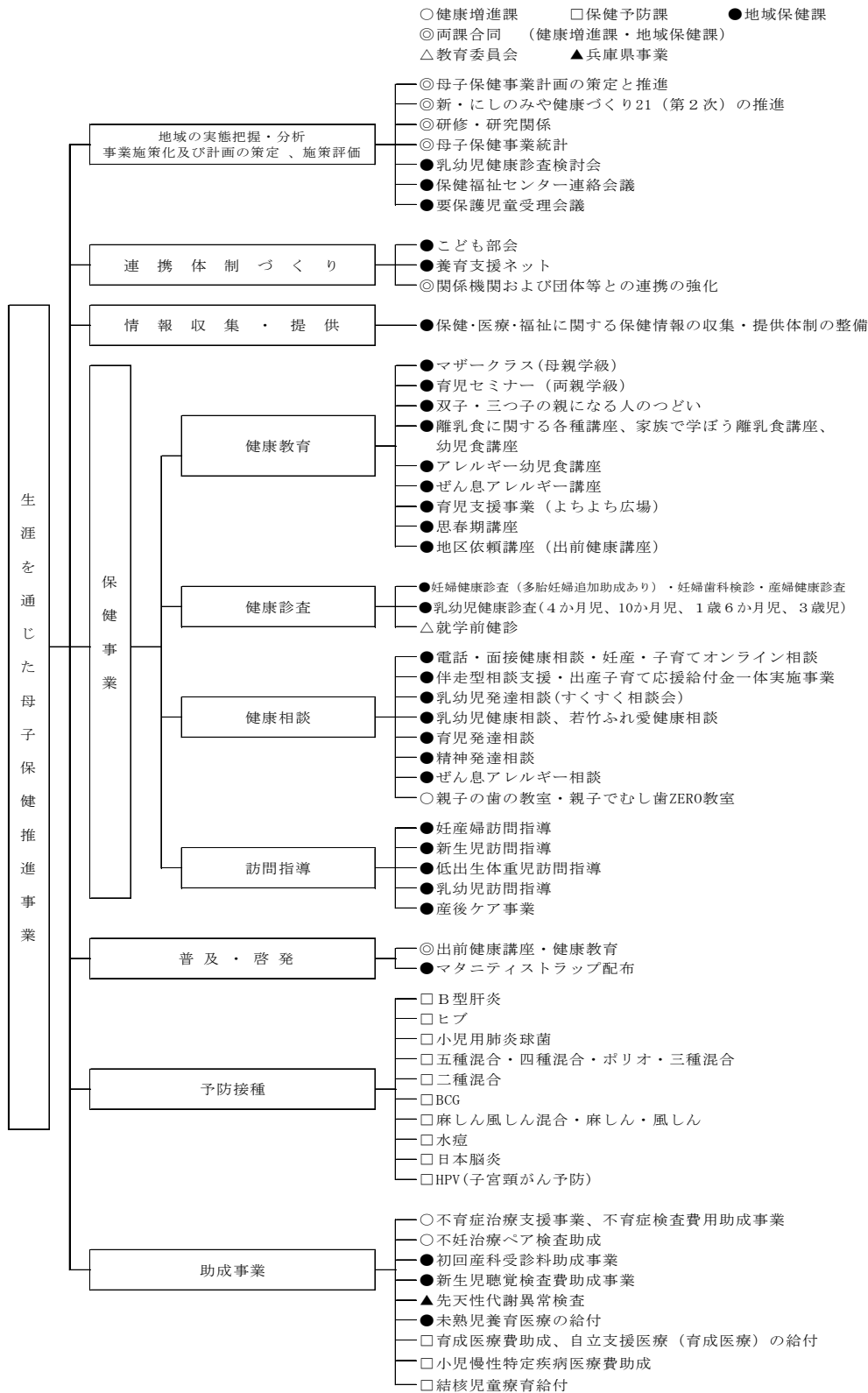

母子保健施策は、妊娠・出産期、新生児期、乳幼児期、思春期を通じて、一貫した体系のもとに総合的に進められることが望ましく、西宮市では、西宮市医師会等の関係機関との連携を密にしながらそれぞれの時期に必要なサービスを提供している。

近年は、出生率の低下、核家族化の進行、女性の社会進出、ライフスタイルの多様化等が進み、加えて、母性、乳幼児を取り巻く社会環境も大きく変化しており、子供の虐待、養育者の育児負担感の増加などが問題となっている。

(1) 母子健康手帳の交付 (地域保健課 35-3310)

母子健康手帳は、妊娠、出産、育児を通じて母と子の健康と成長を記録する手帳である。妊婦と乳幼児対象の保健事業や各種制度紹介、栄養や事故防止など子育てについての手引き書にもなっている。また、予防接種の記録としても使用する。

母子健康手帳は、各保健福祉センター、本庁舎（1階10番窓口）で妊娠届により交付している。各保健福祉センターでは保健師による妊婦面接を平成26年度から実施しており、本庁舎でも平成28年度から保健師を1名配置し、妊婦面接を実施している。交付時は、子育て総合センター作成の「にしのみや子育てガイド」「父子手帳」も配布している。子育て総合センターと共同で作成した「あなたの妊娠・出産・子育てサポートガイド」のリーフレットを、母子健康手帳交付時面接や相談支援の際に配付している。

平成19年度から、妊婦に優しい環境づくりを推進するため、妊婦へマタニティマーク付ストラップを母子健康手帳交付時に配付している。

母子健康手帳(再交付等含む)

| | R3年度 | R4年度 | R5年度 |
|------|-------|-------|-------|
| 交付件数 | 3,620 | 3,631 | 3,512 |

妊娠届出数及びマタニティマーク付ストラップ配付数

| | R3年度 | R4年度 | R5年度 |
|----|-------|-------|-------|
| 件数 | 3,532 | 3,507 | 3,397 |

(2) 伴走型相談支援・出産子育て応援給付金一体実施事業

(地域保健課 35-3310)

令和5年2月より、すべての妊婦や子育て家庭に寄り添って相談に応じ、必要な支援につなぐ「伴走型相談支援」と、出産育児関連用品の購入や子育て支援サービスの利用における負担軽減を図る「経済的支援(出産・子育て応援給付金)」を一体的に実施している。

給付額は、妊娠時50,000円。出産後、出生した子一人につき50,000円。

支給対象者数

| | R4年度 | R5年度 |
|----------|-------|-------|
| 出産応援給付金 | 242 | 3,676 |
| 子育て応援給付金 | - | 3,064 |
| 経過措置対象者 | 1,017 | 3,939 |

(3) 健康教育 (地域保健課 35-3310)

ア マザークラス (母親学級)

妊娠中期の初妊婦を対象に、栄養・口腔、産後の育児などの講義を行っている。

中央保健福祉センター、鳴尾保健福祉センターでは年4クールずつ、北口保健福祉センターでは年6クール開催している。また、北部地区の妊婦を対象に、塩瀬公民館と山口保健福祉センターで年3クール開催している。

平成24年度からは1クール2回シリーズで実施している。

マザークラス実施状況

| | | R3年度* | R4年度 | R5年度 | | | R3年度 | R4年度 | R5年度 |
|-----------|----|-------|------|------|-----------|----|------|------|------|
| 開催回数 | | 27 | 34 | 34 | 参加 延人数 | 中央 | 165 | 159 | 171 |
| 参加 実人数 | 中央 | 89 | 83 | 91 | | 鳴尾 | 54 | 104 | 134 |
| | 鳴尾 | 32 | 55 | 71 | | 北口 | 200 | 232 | 301 |
| | 北口 | 134 | 122 | 159 | | 塩瀬 | 12 | 18 | 17 |
| | 塩瀬 | 8 | 10 | 10 | | 山口 | 6 | 7 | 3 |
| | 山口 | 3 | 4 | 2 | | 合計 | 437 | 520 | 626 |
| | 合計 | 266 | 274 | 333 | | | | | |

※ 新型コロナウイルス感染症感染拡大防止のため7回中止、5回オンライン(参加実人数36、参加延人数40)にて開催

イ 育児セミナー (両親学級)

妊婦だけでなく、パートナーにも子育ての知識を広め、お互いが協力して妊娠、出産、育児に関わり、すこやかに児が育つことを目的に兵庫県健康財団、母子衛生研究会との共催で行っている。

初妊婦とパートナーを対象に西宮市子育てサービスの紹介や妊娠・出産・育児についての話、赤ちゃん人形抱っこ体験、ビデオ上映などを、なるお文化ホールで実施している。令和元年度以降、新型コロナウイルス感染症感染拡大防止のためプログラムや時間を変更して実施していたが、令和4年度より通常どおりの開催となっている。平成20年度から回数を1回増やし年4回開催している。

育児セミナー実施状況

| | R3年度* | R4年度 | R5年度 |
|------|-------|------|------|
| 開催回数 | 1 | 4 | 4 |
| 参加組数 | 73 | 545 | 599 |

※ 新型コロナウイルス感染症感染拡大防止のため、3回中止

ウ 双子・三つ子の親になる人のつどい

多胎児の母親は妊娠中から不安を感じている者が多く、出産、育児を通して多くの問題を抱えている。多胎妊娠や育児に関する適切な情報提供と仲間づくりを目的に、多胎妊娠中の妊婦とそのパートナーを対象につどいを開催している。

双子・三つ子の親になる人のつどい実施状況

| | R3年度※ | R4年度 | R5年度 |
|------|-------|------|------|
| 開催回数 | 4 | 4 | 4 |
| 参加人数 | 19 | 46 | 47 |

※ 新型コロナウイルス感染症拡大防止のため、1回オンライン開催（参加人数6）

エ プレママ料理教室

妊娠中及び出産後の望ましい食生活の啓発を目的に、概ね妊娠中期の初妊婦を対象に、妊娠期における食生活についての講話と調理実習等を西宮いずみ会の協力を得ながら若竹公民館で実施していたが、令和6年度から事業を廃止した。

妊娠期の食生活について広く啓発するため、市のホームページによる情報提供の充実をはかっている。

[令和5年度の実績] アクセス数

「妊娠中の食事のポイント」 19,178件

プレママ料理教室実施状況

| | R3年度※ | R4年度※ | R5年度 |
|------|-------|-------|------|
| 開催回数 | - | - | 6 |
| 参加人数 | - | - | 17 |

※ 新型コロナウイルス感染症感染拡大防止のため令和3～4年度は6回すべて中止

オ 離乳食に関する各種講座

離乳食を進めるにあたっての不安を解消し、乳幼児期からの健全な食生活を実践するための知識の普及を目的に、月齢や地域に応じた講座を開催している。

(ア) はじめての離乳食講座（対象：概ね5か月から6か月児）

内容：離乳食初期の進め方の講話、調理の実演等

会場：中央保健福祉センター、北口保健福祉センター、鳴尾公民館

(イ) 離乳食講座（対象：概ね9か月から13か月児）

内容：離乳食後期の進め方の講話、試食等（試食の調理は西宮いずみ会に委託）

会場：中央保健福祉センター、北口保健福祉センター、鳴尾公民館

(ウ) 山口・塩瀬離乳食講習会（対象：概ね5か月から13か月児）

内容：離乳食初期から完了期の進め方の講話、調理の実演等

会場：山口公民館、塩瀬公民館

離乳食に関する各種講座実施状況

| | R3年度※ | R4年度 | R5年度 |
|------|-------|------|------|
| 開催回数 | 13 | 27 | 28 |
| 参加組数 | 205 | 384 | 309 |

※ 新型コロナウイルス感染症感染拡大防止のため、令和3年度は15回中止

市のホームページによる情報提供

[令和5年度の実績] アクセス数

「離乳食の進め方について」 8,902件

カ 家族で学ぼう離乳食講座

父親の育児参加のきっかけづくりと乳幼児期からの健全な食生活を実践するための知識の普及を目的に、令和2年度から対象を概ね8か月から13か月の第一子とし、離乳後期から完了期の進め方について、調理説明を交えながら中央保健福祉センター・北口保健福祉センターで実施している。また、若い世代である両親自身の健康や食生活についての講話も実施している。

家族で学ぼう離乳食講座実施状況

| | R3年度※ | R4年度 | R5年度 |
|------|-------|------|------|
| 開催回数 | 1 | 2 | 2 |
| 参加組数 | 10 | 26 | 20 |

※ 新型コロナウイルス感染症感染拡大防止のため1回中止

キ 幼児食講座

幼児期の望ましい食生活の啓発と少食・偏食等の食事の不安解消を目的に、概ね1歳7か月から3歳0か月児を対象に幼児期の食生活の講話等を中央保健福祉センター・北口保健福祉センターで実施している。また、若い世代である保護者自身の健康や食生活についての講話も実施している。

幼児食講座実施状況

| | R3年度※ | R4年度 | R5年度 |
|------|-------|------|------|
| 開催回数 | 1 | 4 | 4 |
| 参加組数 | 5 | 19 | 20 |

※ 新型コロナウイルス感染症感染拡大防止のため令和3年度は3回中止

市のホームページによる情報提供

[令和5年度の実績] 各コンテンツのアクセス数

「幼児期の食事ポイント」 39,720件

「食育博士になろう！」 2,106件

「食育だより」 2,741件

「こどもの食事レシピ集」 2,423件

ク 育児支援事業（よちよち広場）

親の交流の場を提供するとともに、子供の発達を踏まえた育児への理解を深めるなど育児の支援を目的に児童館・児童センターなどの11か所と移動児童館の4か所で子育て総合センターと共催で実施している。保健師、栄養士、歯科衛生士の講話を1会場9～10回のうち、5～6回実施している。平成29年度より子育て総合センターでも実施している。

会場別参加人数

| | R3年度 ^{※1} | R4年度 | R5年度 |
|-----------|--------------------|------------------|------------------|
| 回数 | 20 | 61 | 59 |
| 浜脇児童館 | 17 | 50 | 48 |
| 子育て総合センター | 0 | 32 | 32 |
| 津門児童館 | 19 | 86 | 46 ^{※5} |
| 大社児童センター | 19 | 128 | 56 |
| 鳴尾児童館 | 8 | 29 | 23 |
| 高須児童センター | 27 | 56 | 46 |
| 塩瀬児童センター | 18 | 56 | 50 |
| 生瀬市民館 | 14 | 48 | 31 ^{※6} |
| むつみ児童館 | 25 | 86 | 87 |
| 段上児童館 | 24 | 59 | 66 |
| 甲東公民館 | 0 ^{※2} | 0 ^{※2} | 0 ^{※2} |
| 山口児童センター | 8 | 39 ^{※3} | 47 |
| 合計 | 179 | 669 | 532 |

※1 新型コロナウイルス感染症感染拡大防止のため、42回中止

※2 開催場所を準備できず中止

※3 雪のため1回中止

移動児童館

| | R3年度 ^{※4} | R4年度 | R5年度 |
|------|--------------------|------|------|
| 回数 | 8 | 20 | 20 |
| 南甲子園 | 22 | 69 | 91 |
| 高木 | 50 | 104 | 96 |
| 越木岩 | 37 | 63 | 97 |
| 西宮浜 | 10 | 40 | 33 |
| 合計 | 119 | 276 | 317 |

※4 新型コロナウイルス感染症感染拡大防止のため、12回中止

※5 工事のため1回中止。
津門市民館で2回実施。

※6 工事のため2回中止。

(4) 訪問指導 (地域保健課 35-3310)

ア 妊産婦・乳幼児訪問指導

妊産婦及び乳幼児・低出生体重児等に対して保健師等による訪問指導を実施し、安心して出産・育児に臨めるよう支援している。また、平成22年7月より、助産師による妊産婦家庭訪問事業を開始、乳房管理や授乳について具体的な指導を行っている。

令和2年2月より、電話またはオンラインで相談も行っている。

年度別保健師・助産師家庭訪問指導の実施状況(延人数)

| | R3年度 | R4年度 | R5年度 | |
|------------|--------|-------|-------|-------|
| 訪問総数(延べ)※1 | 2,337 | 2,407 | 2,608 | |
| 妊産婦 | 825 | 1,017 | 1,070 | |
| 乳児 | 新生児 | 152 | 135 | 145 |
| | 低出生体重児 | 103 | 151 | 143 |
| | その他の乳児 | 881 | 740 | 810 |
| | 総数 | 1,136 | 1,026 | 1,098 |
| 幼児 | 309 | 275 | 337 | |
| 長期療養児 | 23 | 30 | 48 | |
| 心身障害児 | 6 | 4 | 4 | |
| その他の母子 | 38 | 55 | 51 | |
| 虐待※2 | 140 | 111 | 176 | |

※1 産後ケア事業による訪問を除く

※2 乳児、幼児、長期療養児、心身障害児、及びその他の母子の訪問指導のうち、虐待のものを計上

助産師(外部)による訪問件数(令和5年度) 655件※

※ 上表の訪問総数には含めていない。

イ 産後ケア事業

平成30年12月に、育児不安などの支援を必要とする産後4か月までの母子を対象に、助産師による訪問型サービスを開始。令和4年12月からは宿泊型・通所型サービスを追加し、対象も産後1年未満に拡充。乳房ケア等の育児・休息のサポートを行い、身体的回復と心理的な安定を促進し、母子とその家族が健やかな育児ができるように支援している。

利用日数は、宿泊型・通所型が合わせて7日以内、訪問型が原則4回以内。利用料金は次のとおり。

利用料金

| | 利用時間 | 利用料金 | |
|----------------|-------------------|--------|-----------------|
| | | 課税世帯 | 非課税世帯 生活保護世帯 |
| 宿泊型 (1泊あたり) | 24時間 (3食付き) | 6,000円 | 1,500円 |
| 通所型 (1日あたり) | 日中4時間程度 (昼食付き) | 3,000円 | 750円 |
| 訪問型 (1回あたり) | 日中2時間程度 | 2,000円 | 0円 |

実施状況

| | R3年度 | R4年度 | R5年度 |
|----------|------|------|------|
| 利用者数 | 100 | 189 | 575 |
| 宿泊日数(延べ) | — | 23 | 310 |
| 通所日数(延べ) | — | 101 | 504 |
| 訪問回数(延べ) | 284 | 352 | 817 |

(5) 医療と保健が連携した「養育支援ネット」の推進 (地域保健課 35-3310)

未熟児等、養育上支援を必要とする家庭を早期に把握しフォローしていくために、医療機関等と地域保健が連携し、早期から子育てを支援する母子保健医療情報提供システム「養育支援ネット」を整備・推進している。平成27年度から「西宮市養育支援ネット連絡会議」を実施し、市内の産婦人科等に参加を呼びかけて情報交換を行っている。

受理件数

| | R3年度 | R4年度 | R5年度 |
|----|------|------|------|
| 件数 | 535 | 573 | 602 |

西宮市養育支援ネット連絡会議実績

| | | R3年度※ | R4年度 | R5年度 |
|------|----------|-------|------|------|
| 回数 | | 1 | 1 | 1 |
| 参加人数 | 他課・医療機関等 | 29 | 38 | 29 |
| | 保健所 | — | 23 | 21 |

※ 新型コロナウイルス感染症感染拡大防止のため書面開催とし、参加人数は参加機関数を計上

(6) 健康診査 (地域保健課 35-3310)

ア 妊婦健康診査

平成 18 年 7 月から妊娠 22 週以降に医療機関で受診した妊婦健康診査について 1 回のみ助成を開始した。平成 20 年度には妊娠 22 週未満に 1 回、出産までに 5 回の助成となり、平成 21 年以降は所得制限を撤廃し、妊娠期間中全 14 回の助成となった。平成 23 年度から助成項目に HTLV-1 抗体検査費用が加わった (上限額計 72,290 円)。平成 27 年度からは、助成金額を増額し、全 14 回中、2 回は 11,000 円、12 回は 5,000 円 (計 82,000 円) を上限に助成。令和 3 年度より多胎児を妊娠した妊婦に対し、通常の 14 回の助成に加え、1 回上限 5,000 円の助成を最大 5 回まで追加。

また、令和 5 年 4 月より、全 14 回中、3 回は 15,000 円、11 回は 5,000 円 (計 100,000 円) を上限に拡充して助成を行っている。

| | R3年度 | R4年度 | R5年度 |
|-----------|--------|--------|--------|
| 申請者数 | 3,815 | 3,846 | 3,680 |
| 助成回数 (延数) | 43,966 | 43,206 | 41,840 |

イ 産婦健康診査

令和 2 年 10 月から出産後に医療機関で受診した産婦健康診査について助成を開始した。1 回上限 5,000 円の助成を最大 2 回 (2 週間健診と 1 か月健診) まで行っている。

| | R3年度 | R4年度 | R5年度 |
|-----------|-------|-------|-------|
| 助成者数 | 3,208 | 3,105 | 3,146 |
| 助成回数 (延数) | 5,429 | 5,353 | 5,507 |

ウ 妊婦歯科検診

平成 25 年度から妊婦健康診査費用助成申請をした妊婦に対し、市内委託医療機関にて 1 回、無料で口腔内診察、歯周疾患予防の保健指導等を実施している。

| | R3年度 | R4年度 | R5年度 |
|---------|-------|-------|-------|
| 受診者数 | 1,480 | 1,527 | 1,341 |
| 受診率 (%) | 38.8 | 39.7 | 36.4 |

エ 乳幼児健康診査

乳幼児を対象に疾病や発達障害の早期発見や養育者への育児支援、虐待の早期発見・予防を目的として4か月児健康診査、1歳6か月児健康診査、3歳児健康診査を中央・鳴尾・北口保健福祉センター、北部地区（塩瀬公民館、山口保健福祉センター）で毎月実施している。平成25年度より市内の委託医療機関で10か月児健康診査（個別健診）を開始した。

新型コロナウイルス感染症の感染拡大による影響を受け、4か月児健康診査は令和2年5月から令和5年3月まで市内の委託医療機関で実施した。令和5年4月より各保健福祉センター等にて予約制で再開している。

1歳6か月児健康診査・3歳児健康診査は令和2年6月より密を避けるために回数を増やし、受診人数を調整して予約制で実施（新型コロナウイルス感染拡大に伴い、令和4年2月8日から2月22日まで中止）していたが、令和5年4月から従来の回数で実施している。

年度別乳幼児健康診査実施状況

| 区分 | | 4か月児健診 | | | 1歳6か月児健診 | | | 3歳児健診 | | |
|------|----|-------------|-------------|------|----------|------|------|-------|------|------|
| | | R3年度 | R4年度 | R5年度 | R3年度 | R4年度 | R5年度 | R3年度※ | R4年度 | R5年度 |
| 実施回数 | 中央 | 個別健診 で実施 | 個別健診 で実施 | 24 | 36 | 36 | 24 | 36 | 36 | 24 |
| | 鳴尾 | | | 24 | 24 | 24 | 24 | 24 | 24 | |
| | 北口 | | | 36 | 48 | 48 | 36 | 47 | 49 | |
| | 北部 | | | 12 | 12 | 12 | 12 | 12 | 12 | |
| | 合計 | | | 96 | 120 | 120 | 96 | 119 | 121 | 96 |

※ 新型コロナウイルス感染症感染拡大防止のため1回中止し、令和4年度に振替実施

(単位：人、%)

| 区分 | | 4か月児健診 | | | 1歳6か月児健診 | | | 3歳児健診 | | |
|------|-----|-------------|-------------|-------|----------|-------|-------|-------|-------|-------|
| | | R3年度 | R4年度 | R5年度 | R3年度 | R4年度 | R5年度 | R3年度 | R4年度 | R5年度 |
| 受診人数 | 対象者 | 3,527 | 3,397 | 3,338 | 3,807 | 3,510 | 3,508 | 3,985 | 3,694 | 3,921 |
| | 受診数 | 3,462 | 3,382 | 3,301 | 3,719 | 3,339 | 3,401 | 3,787 | 3,479 | 3,581 |
| | 受診率 | 98.2 | 99.6 | 98.9 | 97.7 | 95.1 | 96.9 | 95.0 | 94.2 | 91.3 |
| 中央 | 受診数 | 個別健診 で実施 | 個別健診 で実施 | 851 | 963 | 891 | 946 | 1,005 | 873 | 943 |
| | 受診率 | | | 98.2 | 102.6 | 102.5 | 102.5 | 105.9 | 96.1 | 101.8 |
| 鳴尾 | 受診数 | | | 764 | 799 | 759 | 815 | 807 | 778 | 811 |
| | 受診率 | | | 99.1 | 93.3 | 93.1 | 98.3 | 87.1 | 98.6 | 88.2 |
| 北口 | 受診数 | | | 1,490 | 1,730 | 1,514 | 1,448 | 1,754 | 1,620 | 1,601 |
| | 受診率 | | | 98.7 | 97.4 | 93.2 | 92.3 | 93.2 | 91.6 | 87.7 |
| 北部 | 受診数 | | | 196 | 227 | 175 | 192 | 221 | 208 | 226 |
| | 受診率 | | | 103.2 | 96.6 | 86.6 | 102.1 | 96.9 | 91.2 | 90.0 |

(単位：人、%)

| 区分 | 10か月児健診 | | |
|------|---------|-------|-------|
| | R3年度 | R4年度 | R5年度 |
| 対象者 | 3,506 | 3,525 | 3,423 |
| 受診人数 | 3,439 | 3,445 | 3,300 |
| 受診率 | 98.1 | 97.7 | 96.4 |

(ア) 4 か月児健康診査

身体的発育及び神経学的発達の節目となる月齢に健康診査を実施し、疾病の早期発見や発育発達の確認、育児や栄養の相談・助言を行い、必要時には適切な支援につなげている。平成17年度から養育者を対象にストレスチェックを行っており、フォローとして臨床心理士による相談事業を令和2年度まで行ったが、令和3年度からは保健師でフォローを行っている。

[令和5年度の実績]

実施回数 96回(中央 24回 鳴尾 24回 北口 36回 塩瀬・山口 12回)

受診者数 3,301人(中央 851人 鳴尾 764人 北口 1,490人 塩瀬・山口 196人)

小児科/整形外科診察結果

| 対象者数 | 受診者数 (受診率) | 診察科目 | 異常なし | 要指導 | 要指導の内訳 | | | |
|-------|------------------|------|-------|-----|--------|-----|-----|-----|
| | | | | | 要精査 | 要観察 | 要医療 | 既医療 |
| 3,338 | 3,301 (98.9%) | 小児科 | 2,479 | 822 | 69 | 407 | 39 | 307 |
| | | 整形外科 | 3,255 | 46 | 34 | 0 | 0 | 12 |

小児科診察要指導の内訳別所見(延件数)

| 身体面 | 要精査 72 | | 要観察 453 | | 要医療 39 | | 既医療 386 | |
|--------|------------|-----|---------|-------|--------|--------|---------|-----|
| | 仙骨部の腫瘍/皮膚洞 | 13 | 体重増加不良 | 90 | 湿疹 | 8 | 湿疹 | 121 |
| 血管腫 | 5 | 未定頸 | 79 | 血管腫 | 4 | 血管腫 | 31 | |
| 母斑 | 5 | 湿疹 | 59 | 母斑 | 3 | 心室中隔欠損 | 19 | |
| 筋トーン低下 | 3 | 母斑 | 45 | 臍ヘルニア | 2 | 心雑音 | 15 | |
| 停留睾丸 | 2 | 血管腫 | 30 | 副耳 | 2 | 臍ヘルニア | 13 | |
| その他 | 44 | その他 | 150 | その他 | 20 | その他 | 187 | |

整形外科診察要指導の内訳別所見(延件数)

| 身体面 | 要精査 36 | | 要観察 0 | | 要医療 0 | | 既医療 12 | |
|-----|--------|----|-------|--|-------|-------|--------|---|
| | 開排制限 | 11 | | | | | 多指症 | 3 |
| 内反足 | 1 | | | | | 内反足 | 1 | |
| 斜頸 | 1 | | | | | 股関節脱臼 | 1 | |
| | | | | | | ロート胸 | 1 | |
| その他 | 23 | | | | | その他 | 6 | |

要精査の受診結果(延件数 令和6年5月末現在)

| 区分 | 対象件数 | 受診件数 | 精密検査受診結果 | | | 未受診 | 転出 |
|------|------|------|----------|------|-----|-----|----|
| | | | 異常なし | 経過観察 | 要治療 | | |
| 小児科 | 72 | 63 | 27 | 25 | 11 | 9 | 0 |
| 整形外科 | 36 | 36 | 31 | 5 | 0 | 0 | 0 |

栄養相談数 個別相談 76人 集団指導 1,922人 計 1,998人

保健師の要フォロー人数 604人(受診者のうち18.3%)

フォロー内容別延件数 742件

(体重増加不良 177、育児相談 176、未定頸 101、うつぶせ不安定 44、養育者の精神面 40、医療機関精密検査 108、その他 96)

(イ) 10 か月児健康診査

運動面、精神面の発達の著しい時期に健康診査を行い、発達の遅れや身体の異常の早期発見及び養育者への育児支援を行う。継続支援が必要な場合は医療機関や保健師、市の事業等でフォローしている。

平成 21 年度から平成 24 年度まではアンケート形式による 10 か月児アンケート健康診査を実施していたが、平成 25 年度より市内の委託医療機関（令和 6 年 4 月現在 52 か所）にて実施している。

[令和 5 年度の実績]

受診者数 3,300 人

小児科診察結果

| 対象者数 | 受診者数 (受診率) | 異常なし | 要指導 | 要指導の内訳 | | | | |
|-------|------------------|-------|-----|--------|------|------|-----|-----|
| | | | | 要精査 | 要観察市 | 要観察主 | 要医療 | 既医療 |
| 3,423 | 3,300 (96.4%) | 2,436 | 864 | 49 | 62 | 528 | 34 | 191 |

| 内訳 | 異常なし | 要指導 | 要指導の内訳 | | | | |
|----|-------|-----|--------|------|------|-----|-----|
| | | | 要精査 | 要観察市 | 要観察主 | 要医療 | 既医療 |
| 身体 | 2,762 | 538 | 35 | 8 | 260 | 28 | 207 |
| 発達 | 2,870 | 430 | 19 | 43 | 321 | 11 | 36 |
| 育児 | 3,279 | 21 | - | 15 | - | - | 6 |

「要観察市」のうち、乳幼児発達相談へ51人案内した。

小児科要指導の内訳別所見（延件数）

| 要精査 | 62 | 要観察(市) | 98 | 要観察(主) | 792 | 要医療 | 48 | 既医療 | 308 |
|--------|----|----------|----|----------|-----|--------|----|----------|-----|
| 座位不安定 | 7 | ハイハイ不可 | 29 | 伝い歩き不可 | 145 | ハイハイ不可 | 4 | 湿疹 | 18 |
| ハイハイ不可 | 6 | つかまり立ち不可 | 16 | つかまり立ち不可 | 119 | 座位不安定 | 4 | 血管腫 | 18 |
| 体重増加不良 | 6 | 座位不安定 | 14 | 体重増加不良 | 93 | 血管腫 | 4 | 未熟児発達 | 17 |
| 停留睪丸 | 4 | 育児相談 | 13 | ハイハイの仕方 | 64 | 体重増加不良 | 3 | 母斑 | 15 |
| 斜視 | 3 | 体重増加不良 | 6 | ハイハイの不可 | 62 | 臍ヘルニア | 3 | 未熟児発育 | 12 |
| 移動性睪丸 | 3 | 伝い歩き不可 | 3 | 対人関心の遅れ | 44 | 斜視 | 3 | 心室中隔欠損 | 12 |
| | | | | 座位不安定 | 23 | | | 体重増加不良 | 10 |
| | | | | 発達 | 21 | | | アトピー性皮膚炎 | 10 |
| | | | | 一人立ち不可 | 21 | | | | |
| | | | | 湿疹 | 18 | | | | |
| その他 | 33 | その他 | 17 | その他 | 182 | その他 | 27 | その他 | 196 |

要精査の受診結果（延件数 令和 6 年 5 月末現在）

| 区分 | 対象件数 | 受診件数 | 精密検査受診結果 | | | 未受診 | 転出 |
|-----|------|------|----------|------|-----|-----|----|
| | | | 異常なし | 経過観察 | 要治療 | | |
| 身体面 | 62 | 56 | 7 | 35 | 14 | 6 | 0 |
| 精神面 | 0 | 0 | 0 | 0 | 0 | 0 | 0 |

(ウ) 1歳6か月児健康診査（1歳7か月児対象）

運動面及び精神面の発達の著しい時期に健康診査を実施し、疾病の早期発見や発育発達の確認を行い、適切な支援につなげている。また、育児や栄養、むし歯の予防の相談・助言を行い、養育者への育児支援の機会としている。児の発達に遅れがある場合や育児不安が強い養育者等のために心理相談を併設している。

[令和5年度の実績]

実施回数 96回(中央 24回 鳴尾 24回 北口 36回 塩瀬・山口 12回)

受診者数 3,401人(中央 946人 鳴尾 815人 北口 1,448人 塩瀬・山口 192人)

小児科診察結果

| 対象者数 | 受診者数 (受診率) | 異常なし | 要指導 | 指導区分の内訳（身体面・精神面の重複あり） | | | | | |
|-------|------------------|-------|-----|-----------------------|-----|-----|-----|-----|-----|
| | | | | 区分 | 計 | 要精査 | 要観察 | 要医療 | 既医療 |
| 3,508 | 3,401 (96.9%) | 2,467 | 934 | 身体面 | 668 | 67 | 366 | 9 | 226 |
| | | | | 精神面 | 342 | 6 | 329 | 0 | 7 |

小児科要指導の内訳別所見（延件数）

| | 要精査 | 76 | 要観察 | 408 | 要医療 | 9 | 既医療 | 275 |
|-----|--------------|----|--------------|-----|-------|---|------------|-----|
| 身体面 | 未歩行 | 9 | 身長増加不良 | 69 | 臍ヘルニア | 1 | アトピー性皮膚炎 | 21 |
| | 斜視 | 7 | 体重増加不良 | 34 | 陰嚢水腫 | 1 | 食物アレルギー | 13 |
| | 内反足 | 6 | 大頭（水頭症含む） | 22 | 停留嚢丸 | 1 | 湿疹 | 12 |
| | 大頭（水頭症含む） | 5 | 母斑 | 22 | 包茎 | 1 | 心室中隔欠損 | 10 |
| | 〇脚 | 5 | 肥満傾向 | 19 | 乳房肥大 | 1 | 喘息 | 9 |
| | 母斑 | 4 | アトピー性皮膚炎 | 16 | 喘息 | 1 | 母斑 | 9 |
| | 心雑音 | 4 | やせ | 13 | | | 未歩行 | 8 |
| | その他 | 36 | その他 | 213 | その他 | 3 | その他 | 193 |
| | | | | | | | | |
| 精神面 | 要精査 | 7 | 要観察 | 350 | 要医療 | 0 | 既医療 | 9 |
| | 言語表出・理解の遅れ | 6 | 言語表出・理解の遅れ | 250 | | | 言語表出・理解の遅れ | 5 |
| | 軽度発達障害（疑い含む） | 1 | 言語表出の遅れ | 70 | | | 言語表出の遅れ | 2 |
| | | | 多動 | 18 | | | 多動 | 1 |
| | | | 軽度発達障害（疑い含む） | 2 | | | | |
| | | | その他 | 10 | | | その他 | 1 |

要精査の受診結果（延件数 令和6年5月末現在）

| 区分 | 対象件数 | 受診件数 | 精密検査受診結果 | | | 未受診 | 転出 |
|-----|------|------|----------|------|-----|-----|----|
| | | | 異常なし | 経過観察 | 要治療 | | |
| 身体面 | 76 | 51 | 22 | 18 | 11 | 24 | 1 |
| 精神面 | 7 | 3 | 0 | 1 | 2 | 4 | 0 |

歯科診察結果

| 受診者数 | 異常なし | 要精査 | 要観察 | 要医療 | 既医療 | 受診不可 |
|-------|-------|-----|-------|-----|-----|------|
| 3,401 | 1,783 | 0 | 1,607 | 11 | 0 | 0 |

う歯り患状況

| 受診者数 | う歯保有者数 (り患率) | う歯総数 | 保有者1人当りの う歯本数 | う歯り患型 | | | | |
|-------|-----------------|------|------------------|----------------|----------------|----|---|---|
| | | | | O ₁ | O ₂ | A | B | C |
| 3,401 | 11 (0.3%) | 26 | 2.36 | O ₁ | O ₂ | A | B | C |
| | | | | 2,234 | 1,156 | 10 | 1 | 0 |

O₁ : う歯がなく、かつ口腔環境もよいと認められるもの

O₂ : う歯はないが、口腔環境が悪く近い将来においてう歯罹患の可能性が高いもの

A : 上顎前歯部のみ、または臼歯部のみとう歯のあるもの

B : 臼歯部及び上顎前歯部とう歯のあるもの

C : 下顎前歯部を含む他の部位とう歯があるもの

(下顎前歯部のみとう歯のある場合はこれに含む)

軟組織の異常の内訳 (延件数)

| 上唇小帯異常 | 歯肉炎 | 舌小帯異常 | 口内炎 | その他 |
|--------|-----|-------|-----|-----|
| 422 | 17 | 12 | 2 | 2 |

咬合の異常の内訳 (延件数)

| 反対咬合 | 交叉咬合 | 上顎前突 | 過蓋咬合 | 開咬 | 正中離開 | そう生 | 切端咬合 | その他 |
|------|------|------|------|----|------|-----|------|-----|
| 98 | 18 | 36 | 31 | 11 | 0 | 53 | 6 | 1 |

その他の異常の内訳 (延件数)

| 癒合歯 | 形成不全 | 欠損 | 着色 | 変色 | 外傷 |
|-----|------|----|----|----|----|
| 102 | 7 | 8 | 15 | 0 | 4 |

栄養相談数 個別相談 755人 (助言755人 継続0人)

保健師の要フォロー人数 1,023人 (受診者のうち30.1%)

フォロー内容別延件数 1,352件

(言語表出・理解の遅れ685、多動・多動傾向182、言語表出の遅れ132、育児相談99、医療機関精密検査83、養育者の育児姿勢18、未歩行17、養育者の精神面15、その他121)

(エ) 3歳児健康診査（3歳5か月児対象）

運動面及び精神面の発達の著しい時期に健康診査を実施し、疾病の早期発見や発育発達の確認を行い、適切な支援につなげている。また、育児や栄養、むし歯の予防の相談・助言を行い、養育者への育児支援の機会としている。児の発達に遅れがある場合や育児不安が強い養育者等のために心理相談を併設している。

令和2年8月から中止していた耳鼻科眼科診療を令和6年1月から再開した。

[令和5年度の実績]

実施回数 96回（中央 24回 鳴尾 24回 北口 36回 塩瀬・山口 12回）

受診者数 3,581人（中央 943人 鳴尾 811人 北口 1,601人 塩瀬・山口 226人）

小児科診察結果

| 対象者数 | 受診者数 (受診率) | 異常なし | 要指導 | 指導区分の内訳（身体面・精神面の重複あり） | | | | | |
|-------|------------------|-------|-------|-----------------------|-----|-----|-----|-----|-----|
| | | | | 区分 | 計 | 要精査 | 要観察 | 要医療 | 既医療 |
| 3,921 | 3,581 (91.3%) | 2,511 | 1,070 | 身体面 | 897 | 443 | 229 | 15 | 210 |
| | | | | 精神面 | 221 | 16 | 97 | 2 | 106 |

小児科要指導の内訳別所見（延件数）

| | 要精査 | 要観察 | 要医療 | 既医療 | | | | | |
|--------------|------------|-------|-----------|-------|-------|--------------|--------------|-------|-----|
| 身体面 | 視力障害（屈折異常） | 189 | 低身長 | 54 | 臍ヘルニア | 2 | アトピー性皮膚炎 | 53 | |
| | 斜視 | 97 | アトピー性皮膚炎 | 18 | 湿疹 | 2 | 喘息 | 21 | |
| | 難聴疑い | 56 | やせ | 12 | 耳垢栓塞 | 2 | 斜視 | 13 | |
| | 視力測定不能 | 21 | 母斑 | 11 | 血管腫 | 1 | 湿疹 | 11 | |
| | 言語発達遅延 | 21 | 臍ヘルニア | 10 | アデノイド | 1 | 低身長 | 10 | |
| | 構音障害 | 13 | 体重増加不良 | 8 | | | 食物アレルギー | 10 | |
| | 停留嚥丸 | 10 | 肥満 | 7 | | | 便秘 | 7 | |
| | その他 | 136 | その他 | 167 | その他 | 9 | その他 | 152 | |
| | | 要精査 | 19 | 要観察 | 117 | 要医療 | 2 | 既医療 | 122 |
| | 精神面 | 言葉の遅れ | 10 | 言葉の遅れ | 31 | 軽度発達障害（疑い含む） | 1 | 言葉の遅れ | 50 |
| 多動 | | 4 | 多動 | 30 | 言葉の遅れ | 1 | 軽度発達障害（疑い含む） | 29 | |
| 軽度発達障害（疑い含む） | | 2 | 対人関心の遅れ | 10 | | | 自閉傾向 | 12 | |
| 会話不成立 | | 1 | 言語（発音）不明瞭 | 10 | | | 多動 | 11 | |
| 言語（発音）不明瞭 | | 1 | 社会性の遅れ | 5 | | | 社会性遅れ | 6 | |
| 社会性の遅れ | | 1 | 自閉傾向 | 4 | | | 対人関心の遅れ | 3 | |
| | | | 痛が強い | 4 | | | | | |
| | | | 認知の遅れ | 2 | | | | | |
| | | | 吃音 | 2 | | | | | |
| | | | その他 | 19 | | | その他 | 11 | |

耳鼻科・眼科診察結果（実件数）※

| 区分 | 診察人数 | 異常なし | 要精査 | 要観察 | 要医療 | 既医療 |
|-----|------|------|-----|-----|-----|-----|
| 眼科 | 170 | 88 | 58 | 18 | 3 | 3 |
| 耳鼻科 | 97 | 53 | 11 | 5 | 21 | 7 |

※ 令和2年8月以降は新型コロナウイルス感染症感染拡大防止のため

耳鼻科眼科診察を中止し、スクリーニング結果と視聴覚検査票を基に必要者には、小児科医師による診察にて紹介状を発行していた。

令和6年1月より耳鼻科眼科診察を再開した。

屈折検査結果

| 3歳児健診受診者数 | 異常なし | 異常あり | 検査不可 |
|-----------|-------|------|------|
| 3,581 | 3,247 | 273 | 61 |

尿検査結果（尿蛋白）

| 3歳児健診 受診者数 | 尿検査 受検数 | 検査結果 | | 未検査 |
|---------------|------------|-------|-----|-----|
| | | -・± | +以上 | |
| 3,581 | 3,125 | 3,106 | 19 | 456 |

要精査の受診結果（延件数 令和6年5月末現在）

| 区分 | 対象件数 | 受診件数 | 精密検査受診結果 | | | 未受診 | 転出 |
|-----|------|------|----------|------|-----|-----|----|
| | | | 異常なし | 経過観察 | 要治療 | | |
| 身体面 | 43 | 35 | 14 | 17 | 4 | 8 | 0 |
| 精神面 | 19 | 7 | 1 | 1 | 5 | 12 | 0 |
| 眼科 | 461 | 353 | 74 | 199 | 80 | 106 | 2 |
| 耳鼻科 | 113 | 60 | 26 | 12 | 22 | 51 | 2 |

歯科診察結果

| 受診者数 | 異常なし | 要精査 | 要観察 | 要医療 | 既医療 | 受診不可 |
|-------|-------|-----|-----|-----|-----|------|
| 3,567 | 2,487 | 0 | 888 | 156 | 36 | 14 |

う歯り患状況

| 受診者数 | う歯保有者数 (り患率) | う歯総数 | 保有者1人当りの う歯本数 | う歯り患型 | | | | | |
|-------|-----------------|------|------------------|-------|-----|----|----|----|----|
| | | | | O | A | B | C1 | C2 | 不詳 |
| 3,567 | 191 (5.4%) | 554 | 2.9 | 3,376 | 141 | 40 | 2 | 8 | 0 |

O：う歯のないもの

A：上顎前歯部のみまたは臼歯部のみとう歯のあるもの

B：臼歯部及び上顎前歯部とう歯のあるもの

C1：下顎前歯部のみとう歯のあるもの

C2：下顎前歯部を含む他の部位とう歯のあるもの

軟組織の異常の内訳（延人数）

| 上唇小帯異常 | 歯肉炎 | 舌小帯異常 | 口内炎 | その他 |
|--------|-----|-------|-----|-----|
| 133 | 4 | 23 | 1 | 3 |

咬合の異常の内訳（延人数）

| 反対咬合 | 交叉咬合 | 上顎前突 | 過蓋咬合 | 開咬 | 正中離開 | そう生 | 切端咬合 | その他 |
|------|------|------|------|----|------|-----|------|-----|
| 133 | 45 | 94 | 83 | 69 | 0 | 62 | 26 | 3 |

その他の異常の内訳（延人数）

| 癒合歯 | 形成不全 | 欠損 | 着色 | 変色 | 外傷 |
|-----|------|----|----|----|----|
| 126 | 9 | 80 | 29 | 10 | 19 |

栄養相談数 個別相談 401人（助言401人、継続0人）

心理相談数 389人（助言90人、継続299人）

保健師による要フォロー人数 1,093人（受診者のうち30.5%）

フォロー内容別延件数 1,706件

（言葉の遅れ208、多動・多動傾向162、育児相談136、社会性の遅れ87、認知の遅れ85、発達障害（疑い含む）59、その他精神面56、言語（発音）不明瞭40、我が強い33、対人関心の遅れ27、養育者の育児姿勢26、医療機関精密検査636、その他151）

オ 精密健康診査

乳幼児健康診査の結果精密検査が必要な場合、紹介状を発行し受診を勧めている。

医療機関での精密検査は保険診療となるため1歳6か月児、3歳児健康診査については自己負担分の公費負担制度を設け、受診票を発行している。

令和5年度精密健康診査実施状況（実人数）

| 区分 | 精密検査対象人数 |
|--------|----------|
| 4か月児 | 103 |
| 10か月児 | 49 |
| 1歳6か月児 | 71 |
| 3歳児 | 522 |

（7）健康相談（地域保健課 35-3310）

ア 乳幼児健康相談

乳幼児をもつ母親等の育児不安の軽減や乳幼児の健全な成長を促すために、保健師、栄養士等が個別に相談、助言を行っている。令和元年度より保健福祉センター、児童館や公民館等での相談を子育てひろば等に出向いての相談に切り替えている。令和2年度からはさらに民間の子育てひろばにも会場を広げ、相談場所の充実を図っている。

乳幼児健康相談の年齢別相談状況（延人数）子育てひろば相談対応状況（延人数）

| 乳幼児健康相談の年齢別相談状況（延人数） | | | | 子育てひろば相談対応状況（延人数） | | | |
|----------------------|--------|------|------|-------------------|--------|------|------|
| | R3年度※1 | R4年度 | R5年度 | | R3年度※2 | R4年度 | R5年度 |
| 相談実施回数 | 25 | 22 | 35 | ひろば訪問回数 | 46 | 76 | 72 |
| 相談者数合計 | 130 | 113 | 295 | 相談者数合計（乳幼児数） | 106 | 362 | 361 |
| 相談者内訳 | | | | | | | |
| 乳児 | 123 | 106 | 285 | | | | |
| 幼児 | 7 | 7 | 10 | | | | |

※1 新型コロナウイルス感染症感染拡大防止のため1回中止

※2 新型コロナウイルス感染症感染拡大防止のため32回中止

イ 乳幼児発達相談（すくすく相談会）

健康診査や健康相談などで発見された発達の遅れを疑う乳幼児や支援の必要な養育者を対象に相談、助言を行っている。平成25年度から10か月児アンケート健康診査フォロー事業と統合し、各保健福祉センターで実施している。令和6年度からは、医師、理学（作業）療法士、言語聴覚士、保健師、心理士、保育士が従事している。（令和5年度までは、栄養士、歯科衛生士も従事していた。）

乳幼児発達相談実施状況

| | | R3年度※ | R4年度 | R5年度 |
|--------|----------|-------|------|------|
| 実施回数 | | 41 | 48 | 45 |
| 相談実人数 | | 194 | 204 | 212 |
| 相談延人数 | | 239 | 251 | 247 |
| 他機関紹介数 | 未来センター紹介 | 60 | 57 | 60 |
| | 医療機関紹介 | 16 | 12 | 8 |

※ 新型コロナウイルス感染症感染拡大防止のため2回中止

ウ 育児発達相談

健康診査結果等で精神発達に経過観察を要すると判断された概ね1歳6か月児から就学前までの幼児、育児不安や支援が必要な養育者に対して心理相談員や保健師等が相談・助言を行っている。令和5年度をもって集団指導は終了とし、令和6年度より、個別相談を拡充した。

(ア) 個別相談

子供の発達や関わり方について心理相談員が個別に相談を行っている。

育児発達相談の実施状況

| | R3年度* | R4年度 | R5年度 |
|-------|-------|------|------|
| 実施回数 | 229 | 236 | 229 |
| 相談人数 | 399 | 391 | 431 |
| 相談延人数 | 535 | 532 | 512 |

※ 新型コロナウイルス感染症感染拡大防止のため4回中止、
集団指導（親子あそびの教室）中止分を置き換えて5回実施

(イ) 集団指導（親子あそびの教室）

言語発達等で経過観察を要すると判断された概ね2～3歳児や、育児不安や児との関わり方に支援が必要と判断された保護者を対象に、小集団で遊びを通して親と子の関わりを深め、幼児の発達を促せるよう具体的な育児助言を行っている。令和2年度からは「ぐんぐん広場」から「親子あそびの教室」に名称を変更。

令和3年度6月より新型コロナウイルス感染症感染予防対策のため個別対応で実施していた。

親子あそびの教室実施状況

| | R3年度* | R4年度 | R5年度 |
|------|-------|------|------|
| 実施回数 | 37 | 56 | 47 |
| 組数 | 52 | 73 | 86 |
| 延組数 | 80 | 102 | 114 |

※ 新型コロナウイルス感染症感染拡大防止のため11回中止、
うち5回育児発達相談の個別相談に置き換えて実施

エ 精神発達相談

健康診査や健康相談などで発見された発達の遅れを疑う幼児について、臨床心理士による発達検査、小児精神科医等による診察・相談を行い、必要に応じて相談機関や療育施設などを紹介している。

精神発達相談の実施状況

| | R3年度* | R4年度 | R5年度 |
|-------|-------|------|------|
| 実施回数 | 25 | 29 | 31 |
| 相談延人数 | 64 | 69 | 79 |

※ 新型コロナウイルス感染症感染拡大防止のため2回中止

オ 電話健康相談

保健師等による妊婦、産婦、乳幼児の発育・発達等育児全般に関する電話相談を随時実施している。

令和5年度電話健康相談実施状況（延件数）（単位：件）

| | 総数 | 母性(妊産婦等) | 乳幼児 |
|--------------|--------|----------|--------|
| 保健師からの継続支援電話 | 16,766 | 5,495 | 11,271 |
| 市民からの電話相談 | 834 | 165 | 669 |
| 合計 | 17,600 | 5,660 | 11,940 |

カ 妊娠・子育てオンライン相談

令和2年10月より、妊娠中や産後の育児、授乳、体調等に関するオンラインでの相談を「妊産婦オンライン相談」と称し、実施していた。令和6年度より、対象を、妊産婦およびパートナー、就学前の乳幼児とその保護者に拡げ、助産師・保健師・管理栄養士によるオンライン相談を実施している。

妊産婦オンライン相談実施状況

| | R3年度 | R4年度 | R5年度 |
|------|------|------|------|
| 実施回数 | 4 | 3 | 1 |
| 相談件数 | 6 | 5 | 1 |

(8) 思春期保健事業 (地域保健課 35-3310)

ライフサイクルの中で、性的発達の面で特に重要な時期である思春期を迎える小学4年生の児童とその保護者を対象に、夏休み期間中に思春期講座「家族で学ぼう性のこと」を実施している。

プレコンセプションケアの観点からも、身体・心理・社会の各側面から性や妊娠、出産に関する正しい知識を獲得し、家族で“性”を話し合うきっかけづくりとなり、“性”から“生”への気づきや、性に対する理解を深めることを目的としている。

令和2年度及び令和3年度は新型コロナウイルス感染症感染拡大防止のため、思春期講座及び出前健康講座を中止した。中止に伴い思春期講座のDVDを作成し、小学校等へDVD及び思春期講座の物品の貸出を行っている。

思春期講座は、令和4年度はオンラインで実施、令和5年度は対面で実施した。

出前健康講座は、令和6年度より「みんなで学ぼう性のこと」をテーマに小学校高学年を対象に実施を再開している。

思春期講座実施状況

| | R3年度※ | R4年度 | R5年度 |
|------|-------|------|------|
| 開催回数 | - | 1 | 2 |
| 参加人数 | - | 16 | 114 |

※ 新型コロナウイルス感染症感染拡大防止のため実施せず

出前健康講座実施状況

| | R3年度※ | R4年度 | R5年度 |
|------|-------|------|------|
| 開催回数 | - | - | 0 |
| 参加人数 | - | - | 0 |

※ 新型コロナウイルス感染症感染拡大防止のため実施せず

物品貸出状況

| | R3年度 | R4年度 | R5年度 |
|------|------|------|------|
| 貸出回数 | 6 | 1 | 3 |

(9) 児童虐待防止に関する研修会・会議 (地域保健課 35-3310)

平成16年度から、虐待状況を把握し事例検討をとおして関係者の資質向上を図るとともに、関係者間の共通理解・連携を深めることで、虐待の予防・早期発見・支援につなげることを目的に開催している。

平成18年度から、西宮市要保護児童対策協議会と共催又は必要に応じて協同で研修会を開催している。

平成27年度は「西宮市の児童虐待防止における保健師活動の手引き」を作成した。

研修会実施状況

| | R3年度※ | R4年度※ | R5年度※ |
|------|-------|-------|-------|
| 開催回数 | - | - | - |
| 参加人数 | - | - | - |

※ 新型コロナウイルス感染症感染拡大防止のため開催せず

(10) 医療等の援護 (地域保健課 35-3310)

ア 未熟児養育医療の給付

入院による養育を必要とする身体の発育が未熟のまま出生した乳児（未熟児）を対象に、その養育に必要な医療費（保険診療分と食事療養費）の給付を行う。

〔母子保健法（昭和40年法律第141号）第20条〕

出生体重別給付新規認定数 (単位：人)

| | R3年度 | R4年度 | R5年度 |
|---------------|------|------|------|
| 総数 | 82 | 130 | 121 |
| 1,000g以下 | 8 | 9 | 9 |
| 1,001g～1,500g | 9 | 19 | 9 |
| 1,501g～2,000g | 29 | 38 | 39 |
| 2,001g～2,500g | 10 | 24 | 28 |
| 2,501g以上 | 26 | 40 | 36 |

イ 妊娠判定のための産科受診料助成事業

令和5年9月より、市民税非課税世帯と生活保護世帯を対象に、妊娠判定にかかった費用の一部を助成している。助成額は、上限1万円（年2回まで）。

| | R5年度 |
|------|------|
| 助成件数 | 5 |

ウ 新生児聴覚検査費用助成事業

令和6年6月1日より、市民税非課税世帯または生活保護受給世帯で、同年度4月1日以降に生後3か月未満児を対象に、出生後初めて実施する公的医療保険制度が適用されない聴覚検査費用の一部を助成している。

助成額は自動聴性脳幹反応検査（AABR）5,000円、聴性脳幹反応検査（ABR）5,000円、耳音響放射検査（OAE）3,500円。

エ 自立支援医療（育成医療）の給付（保健予防課 26-3669）

手術等によって確実な治療効果の期待できる身体に障害のある18歳未満（18歳の誕生日の前々日まで）の児童を対象に、指定医療機関で受診した医療費の給付を行う。所得制限あり。給付内容は、医療費の自己負担割合が原則1割負担となるよう超過分を公費負担。さらに、世帯の市民税課税状況に応じて月額自己負担上限額が設定され、超過分を公費負担する。

〔障害者総合支援法（平成17年法律第123号）第58条第1項〕

年度別給付認定者数 （単位：人）

| | R3年度 | R4年度 | R5年度 |
|-------------------------|------|------|------|
| 総数 | 39 | 27 | 27 |
| 肢体不自由によるもの | 15 | 7 | 11 |
| 視覚障害によるもの | 0 | 0 | 1 |
| 聴覚・平衡機能障害によるもの | 0 | 0 | 0 |
| 音声・言語・咀嚼（そしゃく）機能障害によるもの | 22 | 19 | 15 |
| 心臓機能障害によるもの | 1 | 0 | 0 |
| 腎臓機能障害によるもの | 0 | 0 | 0 |
| 小腸機能障害によるもの | 0 | 0 | 0 |
| その他の内臓障害によるもの | 1 | 1 | 0 |
| 免疫の機能障害によるもの | 0 | 0 | 0 |

オ 結核児童療育給付（保健予防課 26-3675）

結核治療のため指定療育医療機関に入院している18歳未満の児童に対し、療育の給付及び学習の援助を行う。

〔児童福祉法（昭和22年法律第164号）第20条第1項〕

〔令和5年度〕 給付実績なし

(11) 不育症治療支援事業 (健康増進課 26-3667)

平成 28 年 10 月から、不育症の検査及び治療を受けた夫婦に対し、経済的な負担の軽減を図るため、医療保険が適用されない治療費の一部を助成している(回数制限等あり)。令和 5 年度から所得制限を撤廃し、助成内容を拡充した。

兵庫県保健医療部補助金交付の対象事業となっており、兵庫県 1/2、市 1/2 での負担となっている。

年度別受理件数

| | R3年度 | R4年度 | R5年度 |
|----|------|------|------|
| 件数 | 3 | 0 | 14 |

(12) 不妊治療ペア検査助成事業 (健康増進課 26-3667)

令和 3 年 10 月から、不妊症の検査を受けた夫婦に対し、経済的な負担の軽減を図るため、医療保険が適用されない検査費の一部を助成している(回数制限等あり)。令和 5 年度から所得制限を撤廃し、助成内容を拡充した。

兵庫県保健医療部補助金交付の対象事業となっており、兵庫県 1/2、市 1/2 での負担となっている。

年度別受理件数

| | R3年度 | R4年度 | R5年度 |
|----|------|------|------|
| 件数 | 3 | 1 | 143 |

(13) 不育症検査費用助成事業 (健康増進課 26-3667)

令和 5 年度から、不育症の方の経済的な負担の軽減を図るため、先進医療として告示されている不育症検査に要する費用の一部を助成している。

年度別受理件数

| | R5年度 |
|----|------|
| 件数 | 3 |

5 成人・高齢者保健事業

健康増進法や高齢者医療確保法及び関係法令に基づき、市民を対象に健康教育、健康相談、健康診査、訪問指導の各種保健指導を実施している。

令和2年度の医療保険制度の適正かつ効率的な運営を図るための健康保険法等の一部を改正する法律により、高齢者保健事業を国民健康保険保健事業及び介護保険法における地域支援事業と一体的に実施するように努めなければならないと規定され、令和4年度より、高齢者の保健事業と介護予防の一体的実施事業（フレイル対策事業）について、衛生部門を中心に実施している。

令和6年度成人・高齢者保健事業体系図

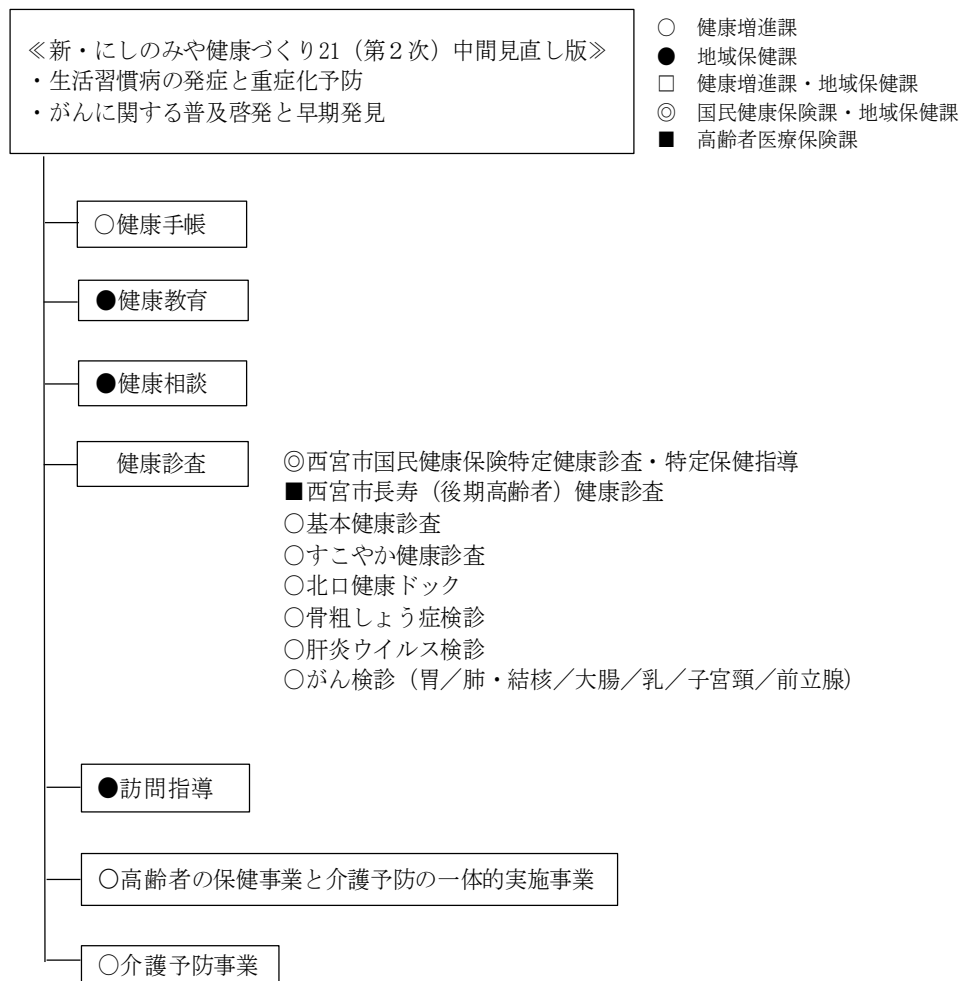

(1) 健康手帳 (健康増進課 35-3127)

健康診査や各種健診等の記録、その他の健康保持のために必要な事項を記載し、自らの健康管理に役立てることを目的とした手帳。厚生労働省がホームページ上で公開している健康手帳のURLを市のホームページに掲載して利用を促している。

(2) 健康教育 (地域保健課 35-3310)

生活習慣病の発症・重症化予防及び健康増進を目的に各種の講座を開催している。

令和6年度 健康教育一覧

| 講座名 | | 対象 | 内容 | スタッフ |
|-------------|---------|----------------|--|---------------------|
| 生活習慣病講演会 | | 市民 | 糖尿病や慢性腎臓病 (CKD)、脂質異常症などを予防するための生活習慣づくり | 医師、保健師、管理栄養士 |
| 出前健康講座 | 成人・介護予防 | 市民 | 生活習慣病、認知症予防など | 保健師、管理栄養士 |
| | 介護家族 | 市民 | 介護家族教室、介護者の集いなど | 保健師 |
| | 女性健康講座 | 女性市民 | 更年期に起こりうる症状、骨粗しょう症、プレストアウェアネスなど、運動実習 (ヨガ体験) またはバランス食についてなど | 助産師、保健師、運動指導士、管理栄養士 |
| 女性検診での健康講話 | | 女性市民 | プレストアウェアネス等の集団指導 | 助産師、保健師 |
| おやこ健康教室 | | 市民 (小学生とその保護者) | 家族の望ましい食生活と健康づくりに関する講話、小学生は調理実習、工作等のワークショップ | 管理栄養士、保健師 |
| ラジオ体操の会 | | 山口地区の住民 | 山口保健福祉センター地区のラジオ体操 | 保健師 |
| 若竹昼食会での健康教育 | | 昼食会参加の高齢者 | 健康増進に関する時事・季節に応じた講話 | 保健師 |
| その他 | | 市民 | いずみ会研修会 | 管理栄養士 |

健康教育の実施状況

| 講座名 | R3年度※ | | R4年度※ | | R5年度 | |
|--------------------|---------|-------|-------|-------|------|-------|
| | 回数 | 延人数 | 回数 | 延人数 | 回数 | 延人数 |
| 生活習慣病講演会 (脂質異常症予防) | - | - | 1 | 155 | 1 | 146 |
| 生活習慣病講演会 (CKD予防) | - | - | 1 | 249 | 1 | 225 |
| 出前健康講座 | 成人・介護予防 | - | - | - | 1 | 12 |
| | 介護家族 | - | - | - | - | 0 |
| | 女性健康講座 | - | - | - | - | 0 |
| 女性検診での健康講話 | 47 | 1,387 | 52 | 1,670 | 54 | 1,931 |
| おやこ健康教室 | - | - | 1 | 28 | 1 | 66 |
| ラジオ体操の会 | 16 | 169 | 46 | 397 | 43 | 381 |
| 若竹昼食会での健康教育 | - | - | - | - | 8 | 375 |
| その他 (いずみ会研修会) | - | - | - | - | 7 | 71 |
| 合計 | 63 | 1,556 | 101 | 2,499 | 116 | 3,207 |

※ 令和3～4年度は、新型コロナウイルス感染症の影響により、講演会や講座等が開催中止となったため、市のホームページに生活習慣病予防のための啓発コンテンツを作成し、情報提供の充実を図っている。

令和5年度 ホームページ各コンテンツへのアクセス件数

| コンテンツ名 | アクセス件数 |
|-----------|--------|
| 改善しよう！食事編 | 3,158 |
| 生活習慣病予防 | 3,715 |
| 改善しよう！禁煙編 | 2,869 |
| 改善しよう！運動編 | 2,264 |
| 糖尿病を予防しよう | 2,247 |
| バランス食レシピ集 | 2,771 |
| 腎機能 | 2,475 |
| 血圧 | 2,206 |
| 肝機能 | 2,551 |
| 肥満 | 2,216 |
| 脂質異常症 | 3,864 |
| 貧血について | 585 |
| 骨粗しょう症予防 | 807 |

(3) 健康相談 (地域保健課 35-3310)

健康に関する個別の相談に対し、必要な指導・助言を行い、家庭における健康管理に資することを目的に実施している。

令和6年度 健康相談一覧

| 事業名 | 対象 | 内容 | スタッフ |
|--------------------------|------------|----------------------------|-----------|
| 若竹ふれあい健康相談 | 市民 | 健康相談、血圧測定 | 保健師 |
| 電話健康相談 | 市民 | 育児から生活習慣病予防まで健康・福祉全般に関する相談 | 保健師 |
| 面接健康相談 | | | |
| 電話栄養相談 | | | |
| 面接栄養相談 | | 乳幼児から成人・高齢者の栄養・食生活に関する相談 | 管理栄養士 |
| 女性のための検診併設健康相談 | 20歳以上の女性市民 | 検診時、必要に応じて健康と栄養に関する相談 | 保健師、管理栄養士 |
| 禁煙相談 (育児セミナー、COPD講演会) | 市民 | 禁煙相談 | 保健師 |
| その他催物併設健康相談 | 市民 | 参加者の必要に応じて健康と栄養に関する相談 | 保健師、管理栄養士 |

健康相談の実施状況 (母子保健に関するものを含む。)

| 事業名 | R3年度 | | R4年度 | | R5年度 | |
|--------------------------|-------|--------|-------|--------|-------|--------|
| | 回数 | 延人数 | 回数 | 延人数 | 回数 | 延人数 |
| 若竹ふれあい健康相談 | 1 | 14 | 11 | 120 | 11 | 133 |
| 歯科健康相談 (R6年度から廃止) | 0 | 0 | 0 | 0 | 9 | 2 |
| 電話健康相談 | 1,210 | 20,987 | 1,215 | 23,102 | 1,220 | 24,226 |
| 面接健康相談 | | 2,660 | | 3,103 | | 1,292 |
| 電話栄養相談 | 757 | 547 | 767 | 608 | 746 | 554 |
| 面接栄養相談 | | 101 | | 218 | | 81 |
| 女性のための検診併設健康相談 | 88 | 512 | 103 | 610 | 105 | 656 |
| 禁煙相談 (育児セミナー、COPD講演会) | 1 | 0 | 5 | 7 | 5 | 3 |
| その他催物併設健康相談 | 0 | 0 | 0 | 0 | 1 | 33 |
| 合計 | 2,057 | 24,821 | 2,101 | 27,768 | 2,097 | 26,980 |

(4) 健康診査・がん検診等

がん、脳血管疾患、心疾患、糖尿病、骨粗しょう症など生活習慣病の予防対策の一環としてこれら疾患の早期発見、早期治療、保健指導を目的に各種健康診査及びがん検診等を実施。受診方法は個別健診と集団健診があり、集団健診は、北口保健福祉センター検診施設及び西宮市医師会診療所、巡回健診（鳴尾地区、北部地区）、個別健診は委託医療機関で実施。（対象年齢は、個別の説明がない場合は年度年齢。）

令和6年度各種健康診査一覧表

| 健康診査の名称 | | 対象 | 検査内容 | 料金 | 実施担当課 |
|---------|---------------|--|--|------------------|----------|
| ア | 国民健康保険特定健康診査 | 令和6年4月1日から受診日まで継続して西宮市国民健康保険に加入している40歳以上75歳未満の方（厚生労働大臣が定める者は除く） | 【基本】問診、身体計測（腹囲含む）、血圧測定、身体診察、血液検査〔中性脂肪、HDLコレステロール、LDLコレステロール、AST(GOT)、ALT(GPT)、γ-GTP、血糖、ヘモグロビンA1c、血清尿酸、血清クレアチニン及びeGFR、貧血検査（赤血球数、血色素量、ヘマトクリット値）〕、尿検査（糖、蛋白、潜血） 【心電図検査※】12誘導心電図検査 【眼底検査※】眼底検査（両眼） ※受診券に心電図・眼底の記載があり、一定の条件に該当した場合、かつ、医師が必要と認めた場合に実施。 | 無料 | 国民健康保険課 |
| イ | 基本健康診査 | 40歳以上で、実施年度中に医療保険が変わった方又は生活保護受給者 75歳以上で、医療保険に加入していない方（生活保護受給者等） | アの健康診査の【基本】内容に加え、心電図検査、血液検査項目に白血球数・血小板数・MCV・MCH・MCHCを追加し、腹囲測定は行わない。また、医師が必要と認めた場合に、眼底検査を実施。 | | 健康増進課 |
| ウ | 長寿（後期高齢者）健康診査 | 後期高齢者医療制度に加入している方 | | | 高齢者医療保険課 |
| エ | すこやか健康診査 | 20歳～39歳の市民 | アの健康診査の【基本】内容に加え、心電図検査、胸部X線検査、血液検査項目に白血球数を追加で実施。 | 集団 1,500 円 | 健康増進課 |

| 健康診査の名称 | | 対象 | 検査内容 | 料金 | 実施担当課 |
|---------|---------|----------|--|---------|-------|
| オ | 北口健康ドック | 30歳以上の市民 | アの健康診査の【基本】内容に加え、心電図検査、眼底検査、視力検査、簡易聴力検査、胃部X線検査、胸部X線検査、大腸がん便潜血反応検査を実施。また、尿検査項目にウロビリノーゲンを、血液検査項目に白血球数・血小板数・MCV・MCH・MCHC・ALP・LDH・総蛋白・ALB・総ビリルビン・尿素窒素・α-フェトプロテイン検査（肝がん検査）を追加で実施。 | 16,900円 | 健康増進課 |

令和6年度各種がん検診等

| 検診の名称 | | 対象 | 内容 | 料金 | 実施機関 |
|-------|--------------|---------------------------------|---|--------------------------|---------------------------|
| ア | 骨粗しょう症検診 | 30歳以上の女性市民 | 問診、腫の骨密度超音波測定 | 集団 900円 | 集団健診 |
| イ | 肝炎ウイルス検診 | 40歳以上で、過去に市の肝炎ウイルス検査を受けたことがない市民 | 問診、血液検査 B型肝炎 (HBs 抗原) C型肝炎 (HCV 抗体、HCV-RNA) | 集団 700円 個別 1,200円 | 集団健診 委託医療機関 (239施設) |
| ウ | 胃がん検診 (バリウム) | 40歳以上の市民 | 問診、胃部X線検査 (バリウム) | 集団 1,000円 | 集団健診 |
| | 胃がん検診 (内視鏡) | 50歳以上で、年度中に偶数年齢になる市民 | 問診、胃内視鏡検査 | 個別 3,800円 | 委託医療機関 (35施設) |
| エ | 肺がん・結核検診※1 | 40歳以上の市民 | 問診、胸部X線検査、必要者に喀痰検査 | 集団 300円 (喀痰検査必要者は 700円増) | 集団健診 |
| オ | 大腸がん検診 | 40歳以上の市民 | 問診、便潜血反応検査 | 集団 600円 個別 1,200円 | 集団健診 委託医療機関 (221施設) |
| カ | 乳がん検診※2 | 40歳以上で、年度中に偶数年齢になる女性市民 | 問診、乳房X線検査 (マンモグラフィ) | 集団 1,500円 個別 1,800円 | 集団健診 委託医療機関 (13施設) |
| キ | 子宮頸がん検診 | 20歳以上で、年度中に偶数年齢になる女性市民 | 問診、内診 (個別検診のみ) 頸部細胞診検査 | 集団 1,000円 個別 1,400円 | 集団健診 委託医療機関 (37施設) |
| ク | 前立腺がん検診 | 50歳以上の男性市民 | 問診、PSA 検査 | 集団 1,000円 | 集団健診 |

※1 令和元年度より、肺がん検診と結核検診を統合し、肺がん・結核検診として実施。

※2 令和3年度より、乳がん検診は視触診を廃止。

令和6年度受診勧奨の実施状況

| 勧奨方法 | 検診種別 | 対象者 | 送付数 |
|-----------|----------|---|--------|
| 無料クーポン券事業 | 乳がん検診 | 41歳 ^{※1} | 3,147 |
| | 子宮頸がん検診 | 21歳 ^{※1} | 2,717 |
| | 肝炎ウイルス検診 | 41・46・51・56・61・66歳で 過去に市の肝炎ウイルス検診未受診者 ^{※2} | 31,873 |
| | 大腸がん検診 | 56歳 ^{※3} | 8,189 |
| 受診勧奨はがき送付 | 乳がん検診 | ①44、48、52歳の女性全員 ^{※1} ②46、50、54、56、58、60歳の女性のうち、過去6年の間に1回受診した人 ^{※1} | 14,338 |
| | 子宮頸がん検診 | ①26、30、34、38歳の女性全員 ^{※1} ②28、32、36、40、42歳の女性のうち、過去6年の間に1回受診した人 ^{※1} | 11,595 |
| | 胃がん検診 | 60歳 ^{※1} | 6,815 |

※1 「新たなステージに入ったがん検診総合支援事業」（国庫補助）として実施

※2 「肝炎ウイルス検診個別勧奨事業」（県費補助）として実施

※3 市独自事業として実施

集団健（検）診の実施会場・日程（令和5年度）

| 会場 | 実施日 | 同時に受けられる健診項目 | | | | | | |
|---------|----------------|--|------|---|----|-----|----------|---|
| | | 各種健康診査 | がん検診 | | | | 肝炎ウイルス検診 | |
| | | | 肺 | 胃 | 大腸 | 前立腺 | | |
| 健診施設 | 北口保健福祉センター検診施設 | 月～金曜日 奇数月は月1回日曜も実施 | ○ | ○ | ○ | ○ | ○ | ○ |
| | 西宮市医師会診療所 | 月曜日(不定期) | ○ | ○ | ○ | ○ | ○ | ○ |
| 巡回健（検）診 | なるお文化ホール | 令和5年9月22日（金） | ○ | ○ | ○ | ○ | ○ | ○ |
| | 山口保健福祉センター | 令和5年7月4日（火） 9月14日（木） 10月15日（日） 12月5日（火） 令和6年1月30日（火） | ○ | ○ | ○ | ○ | ○ | ○ |
| | 塩瀬公民館 | 令和5年6月30日（金） 9月1日（金） 10月11日（水） 11月6日（月）※ 12月17日（日） 令和6年1月16日（火） | ○ | ○ | ○ | ○ | ○ | ○ |

※ 国保特定・長寿健康診査のみ実施

| 会場 | 実施日 | 同時に受けられる検診項目 | | | | |
|---------|----------------|---|----|----|--------|---|
| | | がん検診 | | | 骨粗しょう症 | |
| | | 乳 | 子宮 | 大腸 | | |
| 健診施設 | 北口保健福祉センター検診施設 | 水・木曜日 ※ 子宮頸がん検診は木曜のみ | ○ | ○ | - | ○ |
| 巡回健（検）診 | 山口保健福祉センター | 令和5年7月18日（火）午後 11月28日（火）午前 令和6年1月25日（木）午後 | ○ | ○ | ○ | ○ |
| | 塩瀬公民館 | 令和5年7月18日（火）午前 11月28日（火）午後 令和6年1月25日（木）午前 | ○ | ○ | ○ | ○ |

ア 基本健康診査（健康増進課 35-3127）

健康増進法及び関係法令に基づき、40歳以上の西宮市民で生活保護受給者及び年度内に健康保険が変わった方を対象に、生活習慣病予防を目的とした健診を実施。

基本健康診査の実施状況

| | | R3年度 | R4年度 | R5年度 |
|------|----------------|------|------|------|
| 受診人数 | 北口保健福祉センター検診施設 | 82 | 96 | 107 |
| | 医師会診療所 | 12 | 20 | 20 |
| | 地区巡回 | 11 | 20 | 12 |
| | 個別 | 258 | 349 | 341 |
| | 合計 | 363 | 485 | 480 |
| 健診結果 | 異常なし | 8 | 7 | 11 |
| | 要指導 | 61 | 64 | 68 |
| | 要医療 | 294 | 414 | 401 |

イ 長寿（後期高齢者）健康診査（高齢者医療保険課 35-3994）

75歳以上の方など後期高齢者医療制度に加入されている方を対象に、検診施設や公民館等で実施する集団健診、市内委託医療機関で実施する個別健診を実施。

平成25年度から、一定条件を満たした被保険者を対象に、人間ドック受診費用の一部助成を開始した。

長寿（後期高齢者）健康診査の実施状況

| | | R3年度 | R4年度 | R5年度 |
|------|----------------|--------|--------|--------|
| 対象者数 | | 54,622 | 56,416 | 59,351 |
| 受診人数 | 北口保健福祉センター検診施設 | 890 | 1,144 | 1,289 |
| | 医師会診療所 | 372 | 393 | 422 |
| | 地区巡回 | 283 | 394 | 426 |
| | 人間ドック | 862 | 1,038 | 1,143 |
| | 個別 | 18,003 | 19,134 | 19,458 |
| | 合計 | 20,410 | 22,103 | 22,738 |
| 受診率 | | 37.4% | 39.2% | 38.3% |
| 健診結果 | 異常なし | 495 | 519 | 601 |
| | 要指導 | 16,226 | 17,490 | 17,894 |
| | 要医療 | 3,689 | 4,094 | 4,243 |

ウ すこやか健康診査（健康増進課 35-3127）

20～39歳の西宮市民を対象に、他に健診受診機会がなく概ね過去1年間健診（健康診査・健康診断）の受診歴がない方、かつ生活習慣病の治療中でない人を対象に生活習慣病予防を目的とした健診を集団検診で実施。市独自事業。

すこやか健康診査の実施状況

| | | R3年度 | R4年度 | R5年度 |
|------|----------------|------|------|------|
| 受診人数 | 北口保健福祉センター検診施設 | 227 | 279 | 336 |
| | 医師会診療所 | 35 | 41 | 41 |
| | 地区巡回 | 30 | 32 | 33 |
| | 合計 | 292 | 352 | 410 |
| 健診結果 | 異常なし | 75 | 112 | 118 |
| | 要指導 | 62 | 109 | 130 |
| | 要医療 | 155 | 131 | 162 |

エ 北口健康ドック（健康増進課 35-3127）

30歳以上の西宮市民を対象に北口保健福祉センター検診施設で人間ドックを実施。市独自事業。平成20年度開始。

北口健康ドックの実施状況

| | | R3年度 | R4年度 | R5年度 |
|------|--------------------|------|------|------|
| 受診人数 | 一般 | 276 | 264 | 275 |
| | 西宮市国民健康保険人間ドック | 548 | 569 | 531 |
| | 西宮市高齢者医療保険人間ドック | 135 | 158 | 188 |
| 合計 | | 959 | 991 | 994 |
| 再掲 | 胃部X線検査（30～39歳） | 84 | 93 | 81 |
| | 胸部X線検査（30～39歳） | 95 | 102 | 91 |
| | 便潜血検査（2日法）（30～39歳） | 90 | 98 | 84 |

オ 骨粗しょう症検診（健康増進課 35-3127）

健康増進法及び関係法令に基づき、骨粗しょう症の早期発見及び骨折予防を目的に、30歳以上の西宮市民女性を対象に集団検診で実施。

| | | | |
|------------|----------------|-----|--------|
| [令和5年度の実績] | 北口保健福祉センター検診施設 | 91回 | 1,788人 |
| | 北部地区 | 6回 | 136人 |

骨粗しょう症検診結果

| | R3年度 | R4年度 | R5年度 |
|-------|-------|-------|-------|
| 受診人数 | 1,589 | 1,807 | 1,924 |
| 正常 | 441 | 565 | 608 |
| 要指導 | 692 | 781 | 853 |
| 要精検者数 | 456 | 461 | 463 |
| 要精検率 | 28.7% | 25.5% | 24.1% |

カ 肝炎ウイルス検診（健康増進課 35-3127）

健康増進法及び関係法令に基づき、40歳以上の西宮市民を対象に集団検診と個別検診で実施。過去に市の肝炎ウイルス検診の受診歴がある場合は対象外。

平成19年度まで 老人保健法に基づく基本健康診査に併設して実施。

平成20年度～ 健康増進法に基づく健康増進事業に位置づけられ、集団検診と個別検診で実施。

平成24年度～ 肝炎ウイルス検診個別勸奨事業（県費補助事業）として、前年度40・45・50・55・60・65歳の同検診未受診者に無料クーポン券を送付。

令和5年度肝炎ウイルス検診の実施状況

| 区分 | 受診人数 | (内) クーポン数 | B型 | | | C型 | | |
|----|-------|-----------|-------|----|------|-------|------|------|
| | | | 陰性 | 陽性 | 陽性率 | 感染なし | 感染あり | 陽性率 |
| 集団 | 938 | 685 | 927 | 11 | 1.2% | 938 | 0 | 0.0% |
| 個別 | 3,146 | 2,418 | 3,133 | 13 | 0.4% | 3,143 | 3 | 0.1% |
| 合計 | 4,084 | 3,103 | 4,060 | 24 | 0.6% | 4,081 | 3 | 0.1% |

感染なし：C型肝炎ウイルスに感染している可能性が極めて低いと判定されたもの

感染あり：C型肝炎ウイルスに感染している可能性が極めて高いと判定されたもの

キ 胃がん（バリウム・内視鏡）検診 （健康増進課 35-3127）

健康増進法及び関係法令に基づき、40歳以上の西宮市民を対象に胃がん（バリウム）検診を集団検診で実施。令和3年10月から、50歳以上偶数歳の西宮市民を対象に胃がん（内視鏡）検診を個別検診で実施。「新たなステージに入ったがん検診の総合支援事業」（国庫補助事業）として、当該年度60歳の市民に受診勧奨はがきを送付。

胃がんバリウム検診実施状況（40歳以上）

| | | R3年度 | R4年度 | R5年度 |
|---------------|----------------|-------|-------|-------|
| 受診人数 | 北口保健福祉センター検診施設 | 3,146 | 3,064 | 2,856 |
| | 医師会診療所 | 749 | 713 | 647 |
| | 地区巡回 | 557 | 616 | 597 |
| | 小計 | 4,452 | 4,393 | 4,100 |
| 受診率（50～69歳）※1 | | 6.6% | 7.1% | 6.6% |
| 検診結果 | 異常なし | 1,366 | 1,251 | 1,099 |
| | 精密検査不要の所見 | 2,956 | 3,032 | 2,925 |
| | 要精密検査 | 130 | 110 | 76 |
| | 要精検率 | 2.9% | 2.5% | 1.9% |
| 精密検査受診人数 | | 109 | 98 | |
| 精検受診率 | | 83.8% | 89.1% | |
| 精密検査結果 | 異常なし | 14 | 9 | |
| | がん | 5 | 2 | |
| | （再掲）早期がん | 3 | 2 | |
| | がん疑い | 0 | 0 | |
| | 他の疾患 | 90 | 87 | |
| がん発見率 | | 0.11% | 0.05% | |

胃がん内視鏡検診実施状況（50歳以上）

| | | R3年度 | R4年度 | R5年度 |
|---------------|------------|--------|--------|------|
| 受診人数（個別） | | 599 | 803 | 760 |
| 受診率（50～69歳）※1 | | 6.6% | 7.1% | 6.6% |
| 検診結果 | 精密検査不要 | 542 | 711 | 683 |
| | 判定不能 | 1 | 0 | 2 |
| | 要精密検査 | 56 | 92 | 75 |
| | 【再掲】当日生検実施 | 52 | 91 | 73 |
| | 要精検率 | 9.3% | 11.5% | 9.9% |
| 精密検査受診人数 | | 56 | 92 | |
| 精検受診率（%） | | 100.0% | 100.0% | |
| 精密検査結果 | 異常なし | 0 | 0 | |
| | がん | 4 | 3 | |
| | （再掲）早期がん | 3 | 2 | |
| | がん疑い | 0 | 0 | |
| | 他の疾患 | 52 | 89 | |
| がん発見率 | | 0.67% | 0.37% | |

※1 バリウム検診と内視鏡検診を合わせた割合

ク 肺がん・結核検診（健康増進課 35-3127）

肺がん検診は健康増進法及び関係法令、結核検診は感染症予防法にそれぞれ基づき、40歳以上の西宮市民を対象に集団検診で実施。

- ・ 平成23年度 喫煙歴等によるハイリスクの方に喀痰検査を実施
- ・ 令和元年度 肺がん・結核検診として統合

肺がん・結核検診(胸部X線検査)実施状況(40歳以上)

| | | R3年度 | R4年度 | R5年度 | |
|-------------|----------------|-------|-------|-------|--|
| 受診人数 | 北口保健福祉センター検診施設 | 4,884 | 5,160 | 5,101 | |
| | 医師会診療所 | 1,182 | 1,183 | 1,089 | |
| | 地区巡回 | 1,113 | 1,247 | 1,239 | |
| | 合計 | 7,179 | 7,590 | 7,429 | |
| 受診率(40～69歳) | | 4.9% | 5.0% | 4.8% | |
| 検診結果 | 異常なし | 4,476 | 4,627 | 4,503 | |
| | 精密検査不要の所見 | 2,510 | 2,792 | 2,780 | |
| | 要精密検査(肺がん疑い) | 84 | 66 | 73 | |
| | 要精密検査(肺結核疑い) | 7 | 9 | 4 | |
| | 要精密検査(その他) | 102 | 96 | 69 | |
| 要精検率 | | 1.2% | 0.9% | 1.0% | |
| 精密検査受診人数 | | 78 | 58 | | |
| 精検受診率 | | 92.9% | 87.9% | | |
| 精密検査結果* | 異常なし | 18 | 25 | | |
| | 肺がん | 5 | 4 | | |
| | (再掲)肺がん(早期) | 4 | 0 | | |
| | 肺がん疑い | 5 | 0 | | |
| | 肺結核 | 放置可 | 0 | 0 | |
| | | 要観察 | 0 | 0 | |
| | | 要治療 | 0 | 0 | |
| その他 | 50 | 29 | | | |
| がん発見率 | | 0.07% | 0.05% | | |

※精密検査受診人数と精密検査結果の数値は、国への報告に併せて「肺がん疑い」のみを計上し、それ以外の要精密検査は含まない。

肺がん・結核検診(喀痰検査)実施状況(50歳以上)

| | | R3年度 | R4年度 | R5年度 |
|----------|-----------|------|------|------|
| 受診人数 | | 395 | 398 | 369 |
| 検診結果 | 異常なし | 384 | 372 | 360 |
| | 精密検査不要の所見 | 1 | 7 | 0 |
| | 要精密検査 | 0 | 1 | 1 |
| | 検体不良 | 10 | 18 | 8 |
| 肺がんであった人 | | 0 | 0 | |

ケ 大腸がん検診 (健康増進課 35-3127)

健康増進法及び関係法令に基づき、40歳以上の西宮市民を対象に集団検診と個別検診で実施。また、市独自事業として無料クーポン券事業を実施。無料クーポン券による検診のみ郵送方式も選択可能。

(無料クーポン券事業対象者)

平成 23～27 年度 41・46・51・56・61 歳の者 (国庫補助事業)

平成 28～30 年度 41 歳の者 (市単独事業)

令和元年度～ 56 歳の者 (市単独事業)

大腸がん検診実施状況 (40歳以上)

| | | R3年度 | | R4年度 | | R5年度 | |
|--------------|----------------|--------|--------------|--------|--------------|--------|--------------|
| | | 受診人数 | (内) クーポン券 | 受診人数 | (内) クーポン券 | 受診人数 | (内) クーポン券 |
| 受診人数 | 北口保健福祉センター検診施設 | 4,770 | 127 | 4,963 | 91 | 4,958 | 96 |
| | 医師会診療所 | 1,104 | 24 | 1,092 | 11 | 1,021 | 20 |
| | 地区巡回 | 1,093 | 19 | 1,207 | 19 | 1,218 | 17 |
| | 個別 | 5,056 | 413 | 5,184 | 317 | 4,821 | 292 |
| | 予防医学協会 | 445 | 445 | 342 | 342 | 406 | 406 |
| | 合計 | 12,468 | 1,028 | 12,788 | 780 | 12,424 | 831 |
| 受診率 (40～69歳) | | 7.2% | | 7.0% | | 7.1% | |
| 検診結果 | 異常なし | 7,868 | | 8,023 | | 7,779 | |
| | 要経過観察 | 3,603 | | 3,747 | | 3,748 | |
| | 要再検査 | 212 | | 265 | | 243 | |
| | 要精密検査 | 785 | | 753 | | 654 | |
| 要精検率 | | 6.3% | | 5.9% | | 5.3% | |
| 精密検査受診人数 | | 597 | | 598 | | | |
| 精検受診率 | | 76.1% | | 79.4% | | | |
| 精密検査結果 | 異常なし | 84 | | 51 | | | |
| | がん | 58 | | 56 | | | |
| | (再掲) 早期がん | 28 | | 24 | | | |
| | がん疑い | 1 | | 1 | | | |
| 他の疾患 | | 454 | | 490 | | | |
| がん発見率 | | 0.47% | | 0.44% | | | |

コ 乳がん検診 (健康増進課 35-3127)

健康増進法及び関係法令に基づき、40歳以上偶数歳の西宮市民を対象に女性のための検診として集団検診と個別検診を実施。「新たなステージに入ったがん検診の総合支援事業」(国庫補助事業)として無料クーポン券事業を実施。平成28年度から北部地区の受診機会拡大のため、神戸市の一部医療機関で個別検診を実施。令和3年度から視触診を廃止。

(無料クーポン券事業対象者)

平成21～25年度 41・46・51・56・61歳の女性(国庫補助事業)

平成26～27年度 41歳の女性と平成21～25年度無料クーポン券対象者のうち未受診者(国庫補助事業)

平成28年度～ 41歳の女性(国庫補助事業)

乳がん検診の実施状況(40歳以上)

| | R3年度 | | | R4年度 | | | R5年度 | | | |
|----------------|----------|-------|----------|-------|-------|----------|-------|-------|----------|--|
| | 実施回数 | 受診人数 | (内)クーポン券 | 実施回数 | 受診人数 | (内)クーポン券 | 実施回数 | 受診人数 | (内)クーポン券 | |
| 北口保健福祉センター検診施設 | 91 | 1,745 | 71 | 91 | 1,861 | 74 | 94 | 2,088 | 124 | |
| 地区巡回 | 6 | 149 | 12 | 6 | 165 | 9 | 6 | 186 | 4 | |
| 個別 | | 4,388 | 679 | | 4,259 | 575 | | 4,639 | 497 | |
| 合計 | | 6,282 | 762 | | 6,285 | 658 | | 6,913 | 625 | |
| 受診率(40～69歳) | 23.6% | | | 23.5% | | | 24.4% | | | |
| 検診結果 | 異常なし | 5,679 | | | 5,714 | | | 6,298 | | |
| | 精密検査不要 | 173 | | | 192 | | | 202 | | |
| | 判定不能 | 0 | | | 0 | | | 1 | | |
| | 要精密検査 | 430 | | | 379 | | | 412 | | |
| 要精検率 | 6.8% | | | 6.0% | | | 6.0% | | | |
| 精密検査受診人数 | 421 | | | 368 | | | | | | |
| 精検受診率 | 97.9% | | | 97.1% | | | | | | |
| 精密検査結果 | 異常なし | 91 | | | 103 | | | | | |
| | がん | 24 | | | 19 | | | | | |
| | (再掲)早期がん | 23 | | | 18 | | | | | |
| | がん疑い | 0 | | | 1 | | | | | |
| | 他の疾患 | 306 | | | 245 | | | | | |
| がん発見率 | 0.38% | | | 0.30% | | | | | | |

サ 子宮頸がん検診 (健康増進課 35-3127)

健康増進法及び関係法令に基づき、20歳以上偶数歳の西宮市民を対象に女性のための検診として集団検診と個別検診を実施。「新たなステージに入ったがん検診の総合支援事業」(国庫補助事業)として無料クーポン券事業を実施。平成28年度から北部地区の受診機会拡大のため、神戸市・宝塚市の一部医療機関で個別検診を実施。

(無料クーポン券事業対象者)

平成21～25年度 21・26・31・36・41歳の女性(国庫補助事業)

平成26～27年度 21歳の女性と平成21～25年度無料クーポン券対象者のうち未受診者(国庫補助事業)

平成28年度～ 21歳の女性(国庫補助事業)

子宮頸がん検診実施状況(20歳以上)

| | R3年度 | | | R4年度 | | | R5年度 | | |
|----------------|------------------|------------------|-----|-------|------------------|-------|-------|------------------|-----|
| | 実施回数 | 受診人数 (内)クーポン券 | | 実施回数 | 受診人数 (内)クーポン券 | | 実施回数 | 受診人数 (内)クーポン券 | |
| 北口保健福祉センター検診施設 | 49 | 1,165 | 2 | 46 | 1,137 | 1 | 48 | 1,326 | 2 |
| 地区巡回 | 6 | 106 | 1 | 6 | 126 | 0 | 6 | 157 | 0 |
| 個別 | | 5,033 | 288 | | 5,395 | 192 | | 6,050 | 184 |
| 合計 | | 6,304 | 291 | | 6,658 | 193 | | 7,533 | 186 |
| 受診率(20～69歳) | 15.9% | | | 17.4% | | | 19.0% | | |
| 検診結果 | 異常なし | 6,155 | | 6,560 | | 7,414 | | | |
| | 要精密検査 | 149 | | 96 | | 115 | | | |
| | 要再検査・経過観察 | 0 | | 2 | | 4 | | | |
| | 判定不能 | 0 | | 0 | | 0 | | | |
| 要精検率 | 2.4% | | | 1.4% | | | 1.5% | | |
| 精密検査受診人数 | 139 | | | 92 | | | | | |
| 精検受診率 | 93.3% | | | 95.8% | | | | | |
| 精密検査結果 | 異常なし | 28 | | 16 | | | | | |
| | がん | 0 | | 0 | | | | | |
| | (再掲)早期がん | 0 | | 0 | | | | | |
| | がん疑い | 0 | | 0 | | | | | |
| | 前がん病変(CIN3又はAIS) | 12 | | 10 | | | | | |
| 他の疾患 | 99 | | 66 | | | | | | |
| がん発見率※ | 0.19% | | | 0.15% | | | | | |

※前がん病変を含む

シ 前立腺がん検診 (健康増進課 35-3127)

平成 26 年度から市単独事業として 50 歳以上男性の西宮市民を対象に集団検診で実施。

前立腺がん検診の結果 (50歳以上)

| | R3年度 | | R4年度 | | R5年度 | |
|--------------------|-------|-------|-------|-------|------|-------|
| | 実施回数 | 受診人数 | 実施回数 | 受診人数 | 実施回数 | 受診人数 |
| 北口保健福祉センター 検診施設 | 232 | 1,421 | 234 | 1,564 | 234 | 1,578 |
| 医師会診療所 | 34 | 352 | 34 | 383 | 34 | 396 |
| 地区巡回 | 11 | 368 | 11 | 404 | 12 | 418 |
| 合計 | | 2,141 | | 2,351 | | 2,392 |
| 受診率 (50～69歳) | | 4.8% | | 4.8% | | 4.6% |
| 検診結果 | 異常なし | 1,996 | 2,185 | 2,240 | | |
| | 要精密検査 | 145 | 166 | 152 | | |
| 要精検率 | | 6.8% | 7.1% | 6.4% | | |
| 精密検査受診人数 | | 82 | 95 | | | |
| 精検受診率 | | 56.6% | 57.2% | | | |
| 精密検査 結果 | 異常なし | 12 | 15 | | | |
| | がん | 6 | 4 | | | |
| | がん疑い | 31 | 24 | | | |
| | 他の疾患 | 33 | 52 | | | |
| がん発見率 | | 0.28% | 0.17% | | | |

ス 西宮市国民健康保険特定健康診査・特定保健指導

(国民健康保険課 35-3115・地域保健課 35-3310)

健診実施年度4月1日から受診日まで継続して西宮市国民健康保険加入者で、当該年度40歳から75歳未満までの方を対象（厚生労働大臣が定める者は除く）に、検診施設や公民館等で実施する集団健診、市内委託医療機関で実施する個別健診を実施。

積極的支援及び集団健診で動機付け支援に選定された方は、地域保健課の保健師・管理栄養士が特定保健指導を実施し、個別健診で動機付け支援に選定された方は医療機関において初回面接及び支援計画策定・最終評価を実施している。平成23年度から集団健診の動機づけ支援の一部を健診機関に委託している。

国民健康保険特定健康診査・特定保健指導の実施状況（法定報告）

| | | R3年度 | R4年度 | R5年度 ^{※1} |
|--------------------------|--------------------|--------|--------|--------------------|
| 対象者数 | | 57,657 | 54,377 | 51,962 |
| 特定健診 受診人数 | 北口保健福祉 センター検診施設 | 2,399 | 2,388 | 2,567 |
| | 医師会診療所 | 559 | 514 | 515 |
| | 地区巡回 | 1,093 | 1,114 | 1,006 |
| | 人間ドック | 2,320 | 2,314 | 2,217 |
| | 個別 ^{※2} | 14,034 | 13,064 | 12,043 |
| | 合計 | 20,405 | 19,394 | 18,348 |
| 受診率 | | 35.4% | 35.7% | 35.3% |
| 健診結果 (特定保健指 導対象者数) | 情報提供 | 18,326 | 17,560 | 16,843 |
| | 動機付支援 | 1,684 | 1,451 | 1,192 |
| | 積極的支援 | 395 | 383 | 313 |
| 実施率 ^{※3} | | 46.3% | 44.2% | - |

※1：令和5年度は令和6年5月末現在の見込み数。令和6年10月末の法定報告時に確定する。

※2：職場健診等（特定健診検査項目該当）の受診者含む。

※3：特定保健指導対象者（動機付支援及び積極的支援）のうち、終了者の割合。

令和5年度特定保健指導(地域保健課実施分)：67件
(積極的支援25件、動機付け支援42件)

※ 令和5年4月～令和6年3月の初回面接終了者

(5) 西宮市がん検診精度管理検討会 (健康増進課 35-3127)

がん検診の円滑な運営と検診精度の向上について協議することを目的に設置。西宮市医師会、検診実施機関などの会員で構成され、がん検診の内容及び運営、検診技術の標準化及び向上、検診結果の集計・評価、検診の事後措置に関すること等について検討を行う。

令和5年度開催状況

| 内容 | 開催回数 |
|--------------|------|
| 胃がん・大腸がん検診部会 | 1回 |
| 肺がん検診部会 | 1回 |
| 乳がん検診部会 | 1回 |
| 子宮頸がん検診部会 | 1回 |

(6) 西宮市胃内視鏡検診運営協議会 (健康増進課 35-3127)

胃がん(内視鏡)検診の円滑な運営と検診精度向上のため外部の有識者の意見を聴取し、協議することを目的に令和3年10月の検診開始とともに設置。学識経験者、西宮市医師会など8名の委員で構成され、検診の内容及び運営、検診技術の標準化及び向上、検診結果の集計・評価、検診の事後措置に関すること等について検討を行う。

令和5年度 開催1回

(7) 訪問指導 (地域保健課 35-3310)

生活習慣病等、健康管理上訪問指導が必要な方に保健師等が訪問し、健康に関する相談等に応じている。

訪問指導実施状況

| | R3年度 | R4年度 | R5年度 |
|-------|------|------|------|
| 訪問延件数 | 450 | 613 | 444 |
| 実人数 | 112 | 156 | 100 |

(8) 在宅療養に関する情報提供(訪問看護の情報提供書)

(地域保健課 35-3310)

指定訪問看護ステーションと市の実施する保健福祉サービスとの有機的な連携を強化し、利用者の在宅療養を推進することを目的として、指定訪問看護ステーションより必要な情報が提供される。地域保健課が受理窓口となり、適宜保健活動に活用している。

平成30年度診療報酬改定により、「訪問看護情報提供療養費Ⅰ」については、「市町村からの求めに応じて」という算定要件が追加され、また対象についても見直しが行われた。

令和5年度 訪問看護情報提供書受数 5,938件

(9) がん患者アピアランスサポート事業 (健康増進課 35-3127)

薬物療法・放射線治療による脱毛や手術療法による乳房切除等がん治療による外見の変化を受けた方に、心理的負担の軽減と就労等社会参加の促進、療養生活の質の維持向上を図るために、医療用ウィッグや乳房補正具の購入費用の一部助成を実施。

(県費補助事業)

実施状況

| | R3年度(10月～) | R4年度 | R5年度 |
|--------------|------------|------|------|
| 助成件数 | 58 | 107 | 95 |
| (再掲) 医療用ウィッグ | 49 | 85 | 84 |
| (再掲) 補正下着 | 9 | 18 | 10 |
| (再掲) 人工乳房 | 0 | 4 | 1 |

(10) 高齢者の保健事業と介護予防の一体的な実施事業 (フレイル対策事業)

(健康増進課 26-3157)

令和4年度より、高齢者のフレイル対策として、後期高齢者を対象に医療専門職による生活習慣病の重症化予防等のための個別的支援(ハイリスクアプローチ)と通いの場等への積極的な支援(ポピュレーションアプローチ)の両方を一体的に実施している。

ア 個別的支援(ハイリスクアプローチ)

長寿健康診査の結果等により、生活習慣病の重症化や低栄養、口腔機能のリスクがある医療機関未受診の方を対象に保健師・管理栄養士・歯科衛生士による保健指導を実施している。

保健指導実施状況

| | R5年度 |
|------|------|
| 実施者数 | 268 |

イ 通いの場への積極的な支援(ポピュレーションアプローチ)

高齢者が集まる通いの場や市が主催するフレイル予防教室において、高齢者の質問票を用いてフレイルチェック、フレイル予防に関する健康教育、講座や健康相談を実施している。

| | R5年度 |
|-------|-------|
| 実施箇所数 | 182 |
| 参加者数 | 3,321 |

(11) 介護予防事業 (健康増進課 35-3294)

ア 西宮いきいき体操

介護予防に関する取組が地域で展開されるよう、西宮いきいき体操（運動・口腔・栄養）の普及啓発や自主的に活動するグループへの支援、活動を支援する人材の育成を実施している。

イ みみより広場事業

高齢者がいつまでも住み慣れた地域で自立した生活を送れるよう、介護予防や日常生活に必要な情報提供を行うとともに、高齢者相互の交流及び活動の場として実施している。

主な介護予防事業の状況 (単位 回, 人)

| 区分 | | | 年度 | | | |
|----------|--------------|--------------|-------|--------|---------|---------|
| | | | R3年度* | R4年度* | R5年度 | |
| 介護予防事業施策 | 介護予防普及啓発事業 | 西宮いきいき体操普及啓発 | 開催回数 | 9 | 21 | 38 |
| | | | 延参加者数 | 98 | 227 | 406 |
| | みみより広場事業 | 開催回数 | 32 | 83 | 86 | |
| | | 延参加者数 | 231 | 818 | 987 | |
| | 地域介護予防活動支援事業 | 西宮いきいき体操 | 開催回数 | 5,090 | 12,122 | 12,347 |
| | | | 延参加者数 | 64,510 | 161,516 | 179,333 |

※ 令和3・4年度は新型コロナウイルス感染症拡大防止のため、一部中止

6 感染症対策・予防接種事業

令和6年度感染症対策・予防接種事業体系図

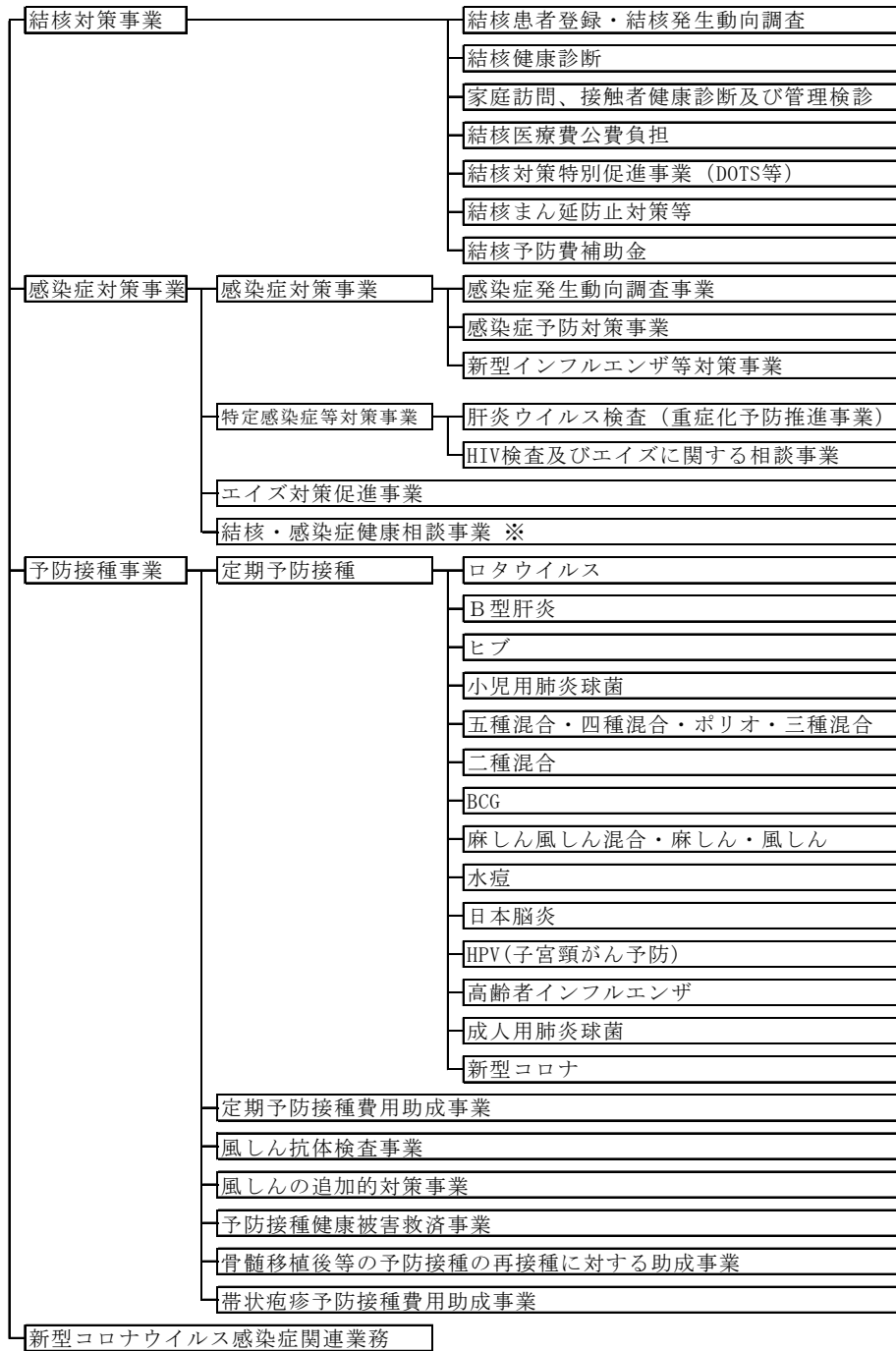

※ 令和3・4年度は新型コロナウイルス感染症対応のため中止

(1) 結核対策事業 (保健予防課 26-3675)

現在の結核事情は、高齢者患者や集団感染の増加、多剤耐性菌の出現、地域的格差など多様化してきている。西宮市は、新登録患者数及びり患率、登録者数及び登録率は減少傾向にあり、感染症の予防及び感染症の患者に対する医療に関する法律（平成10年法律第114号。以下「感染症法」という。）等関係法令に基づき効果的な結核感染予防対策の推進に努めている。

ア 結核患者の登録及び発生の動向

結核患者を診断した医師の届出に基づき患者の居住地を管轄する保健所長は、結核登録票を備え、結核患者及び治療終了者に関する事項を把握している。

保健所、都道府県及び国は、結核患者の発生状況、対策の実施状況などに関する情報を収集・解析し、対策の向上に資することとしている。

| 結核登録者数 | | | (各年12月末現在) | | | |
|------------------|---------|-----------|----------------|---------|---------|----|
| | | | R3年度 | R4年度 | R5年度 | |
| 推計人口 (各年10月1日現在) | | | 484,737 | 484,488 | 483,755 | |
| 新登録患者数 | 患者総数 | | 45 | 37 | 43 | |
| | 肺結核活動性 | 感染性 | 喀痰塗抹陽性 | 18 | 17 | 21 |
| | | | その他の菌陽性 | 13 | 5 | 9 |
| | | 菌陰性・その他 | | 1 | 4 | 1 |
| | 肺外結核活動性 | | 13 | 11 | 12 | |
| り患率 (%) | | 9.3 | 7.6 | 8.9 | | |
| 転入 | | | 1 | 5 | 2 | |
| 登録除外者 | 除外総数 | | 61 | 57 | 59 | |
| | 死亡 | 結核死 | 8 | 6 | 3 | |
| | | その他 | 15 | 11 | 10 | |
| | 観察不要 | | 31 | 36 | 39 | |
| | 転出 | | 5 | 2 | 4 | |
| その他 | | 0 | 1 | 1 | | |
| 撤回 | | | 2 | 2 | 2 | |
| 年末現在登録者 | 登録者数 | | 85 | 76 | 75 | |
| | 肺結核活動性 | 感染性 | 登録時 喀痰塗抹陽性 | 6 | 8 | 18 |
| | | | 登録時 その他の菌陽性 | 11 | 3 | 5 |
| | | 登録時菌陰性その他 | | 2 | 0 | 0 |
| | 肺外結核活動性 | | 6 | 6 | 10 | |
| | 不活動性 | | 60 | 56 | 42 | |
| | 不明 | | 0 | 3 | 0 | |
| 登録率 (%) | | 17.5 | 15.7 | 15.5 | | |

※ 潜在性結核感染症及び非定型抗酸菌症は除く。

年内に非定型抗酸菌症が確定した者は除く。

り患率及び登録率は、人口10万対の数値である。

令和5年登録患者（転入含む）治療結果

（令和6年5月末現在）

| 治療成績区分 | 件数 | 割合(%) |
|--------|----|-------|
| 治癒 | 15 | 26.8 |
| 完了 | 19 | 33.9 |
| 治療中 | 9 | 16.1 |
| 脱落 | 3 | 5.4 |
| 結核死亡 | 4 | 7.1 |
| 結核外死亡 | 4 | 7.1 |
| 転症 | 1 | 1.8 |
| 転出 | 1 | 1.8 |
| 合計 | 56 | 100.0 |

イ 実施主体別結核健康診断実施状況

（令和5年度）

| 実施主体 対象者 | 事業者 | 施設長 | 学校長 | 市（結核検診） |
|-------------|--------|-----------|--------|----------|
| | 職員 | 65歳以上の入所者 | 新入学生 | 65歳以上の市民 |
| 対象人数 | 24,247 | 2,087 | 14,282 | 118,299 |
| 受診人数 | 22,520 | 2,038 | 13,706 | 5,033 |
| 間接撮影 | 3,877 | 608 | 2,191 | 0 |
| 直接撮影 | 18,643 | 1,430 | 11,515 | 5,033 |
| 精密検査 | 101 | 51 | 9 | 3 |
| 結核患者被発見者数 | 0 | 0 | 0 | 0 |
| 受診率(%) | 92.9 | 97.7 | 96.0 | 4.3 |

市が行う結核検診は、肺がん・結核検診として65歳以上の市民を対象に実施。（北口健康ドックで受診した人数も含む。）

ウ 家庭訪問、接触者の健康診断及び管理検診

(ア) 家庭訪問指導（患者管理）

感染症法第 53 条の 14 に基づき、結核の予防や医療に関して、保健師等が結核登録者を訪問し、必要な保健指導を行っている。訪問指導に際しては、結核患者の規則的かつ適正な治療の確保、感染経路や他の者への感染の可能性の検討、患者家族等への指導などを実施している。

保健師等結核患者訪問・面接・電話等件数

| | R3年度 | R4年度 | R5年度 |
|-------|------|------|------|
| 訪問件数 | 89 | 100 | 61 |
| 面接件数 | 13 | 8 | 30 |
| 電話等件数 | 487 | 561 | 572 |

(イ) 接触者の健康診断

保健所内で接触者健康診断検討会を毎月 2 回開催し、感染症法第 17 条に基づき、結核患者の発生に伴い感染するおそれがある家族、集団感染するおそれがある会社、施設等の接触者を対象に健康診断を実施している。

接触者健康診断実施状況と結果

(令和 5 年度)

| 区分 | 実施人員 (延) | 実施検査別件数 (延) | | | | 結果 | | |
|-----------|-------------|-------------|----------|------------|---------------------|----------|------------------|--|
| | | ツ反 | 直接 撮影 | IGRA 検査 | 直接撮影 + IGRA検査 | 結核 患者 | 潜在性 結核感 染症 | 結核発 病のお それと あると 診断さ れた者 |
| 保健所実施分 | 24 | 0 | 5 | 12 | 7 | 0 | 1 | 2 |
| 医療機関実施分 | 283 | 0 | 122 | 143 | 18 | 2 | 2 | 4 |
| 他市依頼、受理分等 | 77 | 0 | 11 | 62 | 4 | 0 | 3 | 2 |
| 合計 | 384 | 0 | 138 | 217 | 29 | 2 | 6 | 8 |

(ウ) 管理検診

感染症法第 53 条の 13 に基づき、治療終了者の再発早期発見・治療放置者の指導を目的として結核登録者を対象に健康診断を実施している。

結核患者管理検診実施状況

(令和 5 年度)

| 実施機関 | 検査項目 | 実施人員 | 実施した検査の内訳件数 | |
|------------------|------|------|-------------|------|
| | | | 胸部撮影 | 喀痰検査 |
| 保健所実施 | | 6 | 6 | 0 |
| 医療機関実施 (委託検査) | | 6 | 6 | 0 |
| その他受診※ | | 73 | 73 | 0 |
| 合計 | | 85 | 85 | 0 |

※ その他受診とは、職場健診、自己健診等により受診済みの対象者をいう。

エ 結核医療費公費負担

結核の医療については、感染症法第37条の2（結核患者の医療）及び第37条（入院患者の医療）に基づき、結核患者の医療費の一部を公費負担する。結核患者の医療の適否については保健所に設置する西宮市感染症の診査に関する協議会の意見に基づき結核医療費の公費負担を決定している。また、結核患者に対する就業制限の通知、入院勧告及び入院期間の延長について西宮市感染症の診査に関する協議会で検討し、決定している。

感染症法第37条の2による医療費の公費負担件数（令和5年度）

| 区分 | 被用者保険 | | 国民健康保険 | | 後期高齢者医療 | 生活保護法 | その他 | 計 |
|----|-------|----|--------|-----|---------|-------|-----|----|
| | 本人 | 家族 | 一般 | 退職者 | | | | |
| 申請 | 12 | 2 | 14 | 0 | 43 | 6 | 0 | 77 |
| 合格 | 12 | 2 | 14 | 0 | 43 | 6 | 0 | 77 |
| 承認 | 12 | 2 | 14 | 0 | 43 | 6 | 0 | 77 |

令和5年度支払延件数・・・479件

感染症法第37条による医療費の公費負担件数（令和5年度）

| 区分 | 被用者保険 | | 国民健康保険 | | 後期高齢者医療 | 生活保護法 | その他 | 計 |
|------------|-------|----|--------|-----|---------|-------|-----|----|
| | 本人 | 家族 | 一般 | 退職者 | | | | |
| 令和5年4月1日時点 | 1 | 0 | 0 | 0 | 4 | 0 | 0 | 5 |
| 令和5年度中承認数 | 1 | 0 | 6 | 0 | 14 | 1 | 0 | 22 |
| 令和5年度中解除数 | 2 | 0 | 6 | 0 | 15 | 1 | 0 | 24 |
| 令和6年3月末 | 0 | 0 | 0 | 0 | 3 | 0 | 0 | 3 |

令和5年度支払延件数・・・91件

オ 結核対策特別促進事業

結核予防対策事業のより効果的な実施を図るため、結核病床を有する病院と連携し、適正な療養生活や退院後の生活指導強化をめざすDOTSカンファレンス、確実な治療終了を支援する地域DOTS、コホート検討会を実施している。

(ア) 結核患者の治療成績の評価等を行うため、西宮市内の医療機関及び保健所関係職員でコホート検討会を年2回開催している。

(イ) 患者の確実な治療終了に向けて服薬を支援する地域DOTSを実施している。

地域DOTS実施状況（令和5年度）（単位：人）

| 実人数 | 性別 | | 年代 | | | | | | |
|-----|----|----|-------|------|------|------|------|------|-------|
| | 男 | 女 | 30歳未満 | 30歳代 | 40歳代 | 50歳代 | 60歳代 | 70歳代 | 80歳以上 |
| 65 | 44 | 21 | 1 | 0 | 4 | 12 | 8 | 18 | 22 |

（単位：件）

| DOTS回数 | | | | | |
|--------|-----|----|------|-----|-----|
| | 訪問 | 来所 | 連絡確認 | 郵送 | メール |
| 408 | 171 | 2 | 117 | 108 | 10 |

(ウ) 結核病床をもつ病院でのDOTSカンファレンスに計4回参加している。

カ 結核まん延防止対策等

市民・関係機関等に対して予防啓発活動を行っている。

令和5年度実施状況

| 開催月 | 内 容 |
|-----|--|
| 6月 | 本庁舎掲示板にてパネル展示 |
| 9月 | 結核予防週間に併せて医療機関・高齢者施設等へ結核普及パンフレットを配布 市政ニュースでの普及啓発を実施 |
| 10月 | 鳴尾図書館ブックフェアで結核普及パンフレットを配布 |
| 11月 | 北口図書館ブックフェアで結核普及パンフレットを配布 |
| 12月 | 中央図書館ブックフェアで結核普及パンフレットを配布 |
| 2月 | 鳴尾図書館ブックフェアで結核普及パンフレットを配布 |
| 3月 | 世界結核デーに併せて、市政ニュース・さくらFM・広報掲示板での普及啓発を実施 |

キ 結核予防費補助金

感染症法第53条の2第1項に基づき、学校及び施設の長が行う結核の定期の健康診断に対して補助を行っている。

| | R3年度 | R4年度 | R5年度 |
|----------|------|------|------|
| 補助金交付団体数 | 30 | 30 | 32 |

(2) 感染症対策事業 (保健予防課 26-3675・保健総務課 35-3301)

感染症法に基づき、医師からの患者発生届を受理したときは感染症の発生の状況、動向、原因について迅速に把握するため積極的疫学調査及び消毒指導など必要な措置を実施し、感染予防・まん延防止に努めている。また今般の新型コロナウイルス感染症の対応を踏まえ、同法第10条第14項に基づき、令和6年3月に新興感染症の発生予防及びまん延防止を目的とした西宮市感染症予防計画を策定した。

ア 感染症発生動向調査事業

市内の感染症の発生情報を正確に把握し、その情報を速やかに公表することにより、感染症の発生及びまん延の防止等を目的として実施している。

感染症法に基づき、診断した全ての医療機関が届出する全数報告疾病と指定医療機関が届出する定点報告疾病に分かれている。なお、国及び県が集約、分析した感染症情報を医療機関等関係者に還元している。

(ア) 一、二類、指定感染症発生状況

全数報告対象疾病のうち、届出のあったもの(結核除く)

(単位：件)

| | R3年度 | R4年度 | R5年度 |
|-------|------|------|------|
| 一類感染症 | 0 | 0 | 0 |
| 二類感染症 | 0 | 0 | 0 |
| 指定感染症 | | | |

※ 令和2年1月28日付(政令第11号)にて新型コロナウイルス感染症が指定感染症に指定されたが、令和3年2月3日付(令和3年法律第5号)にて「指定感染症」から「新型インフルエンザ等感染症」に変更され、令和5年5月8日付で「5類感染症(定点把握)」に変更となった。

※ 令和2年度以降の新型コロナウイルス感染症については、後述の(4)「新型コロナウイルス感染症関連業務」を参照。

(イ) 三類・四類感染症発生状況

全数報告対象疾病のうち、届出のあったもの

(単位：件)

| | | R3年度 | R4年度 | R5年度 |
|-------|-------------|------|------|------|
| 三類感染症 | 腸管出血性大腸菌感染症 | 10 | 9 | 11 |
| | 細菌性赤痢 | 0 | 0 | 0 |
| | パラチフス | 0 | 0 | 0 |
| 四類感染症 | A型肝炎 | 0 | 2 | 1 |
| | レジオネラ症 | 2 | 5 | 4 |
| | E型肝炎 | 0 | 1 | 1 |
| | 日本紅斑熱 | 0 | 1 | 3 |
| | ライム病 | 1 | 0 | 0 |

(ウ) 五類感染症発生状況

全数報告対象疾病のうち、届出のあったもの

(単位：件)

| | | R3年度 | R4年度 | R5年度 |
|-----------------|--------------------|------|------|------|
| 五類感染症 | アメーバ赤痢 | 2 | 5 | 2 |
| | ウイルス性肝炎 | 1 | 4 | 2 |
| | カルバペネム耐性腸内細菌目細菌感染症 | 3 | 4 | 4 |
| | クロイツフェルト・ヤコブ病 | 2 | 0 | 1 |
| | 劇症型溶血性レンサ球菌感染症 | 0 | 0 | 3 |
| | 後天性免疫不全症候群 | 2 | 1 | 1 |
| | ジアルジア症 | 1 | 0 | 0 |
| | 侵襲性インフルエンザ菌感染症 | 2 | 0 | 1 |
| | 侵襲性髄膜炎菌感染症 | 0 | 1 | 0 |
| | 侵襲性肺炎球菌感染症 | 0 | 4 | 9 |
| | 水痘（入院例） | 1 | 0 | 0 |
| | 播種性クリプトコックス症 | 1 | 1 | 1 |
| | 梅毒 | 25 | 39 | 35 |
| | 百日咳※ | 0 | 2 | 2 |
| | 風しん | 0 | 0 | 0 |
| | 麻しん | 0 | 0 | 0 |
| 急性脳症 | 0 | 0 | 0 | |
| バンコマイシン耐性腸球菌感染症 | 0 | 0 | 1 | |

※ 百日咳については平成30年1月より小児科定点（全国の約3,000か所の医療機関）報告から、成人を含む全数報告へ変更された。

イ 感染症予防対策事業

(ア) 一般市民・関係機関に対して啓発を行っている。

(令和5年度) 中央・北口・鳴尾図書館のブックフェアで性感染症パネル掲示、パンフレット配架。

本庁舎掲示板で性感染症、肝炎、ダニ・蚊媒介感染症のパネル掲示、パンフレット配架。

(イ) 社会福祉施設等における集団感染事例において二次感染防止対策を助言している。

a 新型コロナウイルス感染症関連以外（令和5年度）10施設 11回

b 新型コロナウイルス感染症関連（令和5年度）53施設 57回

ウ 新型インフルエンザ等対策事業

平成 25 年 4 月 13 日、新型インフルエンザ等対策特別措置法（平成 24 年法律第 31 号）が施行された。この特別措置法の規定に基づいて策定された「新型インフルエンザ等対策政府行動計画」や「兵庫県新型インフルエンザ等対策行動計画」の改定を受け、平成 26 年 3 月「西宮市新型インフルエンザ等対策行動計画」を改定した。また、平成 27 年 3 月には 3 編からなるマニュアルのうち「西宮市新型インフルエンザ等対策マニュアル【医療対応編】」を改定した。【対策本部運用編】【市民生活対応編】については防災危機管理局にて改定し、令和 2 年 8 月には【市民生活対応編】を暫定版として再改定した。

また、新型インフルエンザ等の発生に備え、関係機関との連携及び防護具の備蓄等の整備を行っている。

エ 肝炎ウイルス検査（重症化予防推進事業）

過去に肝炎ウイルス検査を受けたことのない 40 歳未満の市民で、検査が必要とされる希望者に対し、指定医療機関で受けられる無料の受診券を発行している。

実施状況

| | | R3年度 | R4年度 | R5年度 |
|-------|------|------|------|------|
| 受診者数 | | 7 | 12 | 4 |
| B 型肝炎 | 陰性 | 7 | 12 | 4 |
| | 陽性 | 0 | 0 | 0 |
| C 型肝炎 | 感染なし | 7 | 12 | 4 |
| | 感染あり | 0 | 0 | 0 |

感染なし：C 型肝炎ウイルスに感染している可能性が極めて低いと判断されたもの

感染あり：C 型肝炎ウイルスに感染している可能性が極めて高いと判断されたもの

オ HIV 検査及びエイズに関する相談事業

市民のエイズに関する相談に電話・面接で対応するとともに、無料で HIV 抗体検査を実施している。令和 2 年度から新型コロナウイルス感染症対応のため、HIV 即日検査のみ実施していたが、令和 5 年度から HIV 通常検査を再開した。

| | | R3年度 | R4年度 | R5年度 |
|-----------------|-----------|------|------|------|
| 相談件数 | 電話 | 11 | 5 | 24 |
| | 来所 | 16 | 31 | 115 |
| | 合計 | 27 | 36 | 139 |
| HIV抗体検査のための採血件数 | スクリーニング検査 | 16 | 31 | 115 |
| | 確認検査 | 1 | 0 | 0 |
| HIV抗体陽性件数 | | 1 | 0 | 0 |

（2）感染症対策事業 キ結核・感染症健康相談以外の分の件数も含む。

カ エイズ対策促進事業（保健予防課 26-3675）

エイズのまん延を防止するため、HIV 抗体検査やカウンセリング、正確な知識の普及啓発活動を実施している。

令和5年度実施状況

| 行事名 | 内 容 | 備 考 |
|----------|--|-------------------------------|
| 学園祭への出店 | 市内大学（1校）の学園祭に出店 エイズ啓発用ポケットティッシュやエイズに関するリーフレット等を配布 | |
| エイズ予防講演会 | 市内大学職員向けに講演会（1回）を実施 | |
| その他啓発事業 | 西宮市医師会、西宮市歯科医師会、公私立学校関係等にエイズ予防啓発ポスター・リーフレット等を配布 さくらFM、SNS等で広報。中央・北口・鳴尾図書館のブックフェアにてパネル展示やリーフレットを設置 | 6月エイズ予防月間 12月世界エイズデーに併せて啓発 |

キ 結核・感染症健康相談（保健予防課 26-3675）

結核及び感染症に関する正しい知識の普及啓発により、感染・発病の予防を図ることを目的として、結核及び感染症について不安のある人を対象に健康相談を実施している。併せてIGRA検査（平成20年11月から）や胸部X線検査による結核管理検診・接触者健診等を実施している。

令和5年度は、令和2年度から新型コロナウイルス感染症対応のため、中止していた保健所での結核・感染症健康相談を再開し、結核接触者健診は保健所及び委託医療機関での検査を実施した。

相談件数

| | | R3年度 | R4年度 | R5年度 |
|------|------|------|------|------|
| 結核 | 管理 | — | — | 6 |
| | 接触者 | — | — | 23 |
| | その他 | — | — | 0 |
| 感染症 | HCV | — | — | 93 |
| | HBV | — | — | 93 |
| | HIV※ | 16 | 31 | 115 |
| | 梅毒 | — | — | 96 |
| 実施回数 | | 4 | 8 | 12 |
| 延人数 | | 16 | 31 | 426 |

※ 即日検査での相談件数を含む。

相談に伴う検査数

| | | | R3年度 | R4年度 | R5年度 |
|------|---------|----|------|------|------|
| 結核 | 胸部X線 | ※1 | — | — | 16 |
| | | ※2 | — | — | — |
| | IGRA | | — | — | 19 |
| 感染症 | HCV抗体 | | — | — | 93 |
| | HBs抗原 | | — | — | 93 |
| | HIV抗体※3 | | 16 | 31 | 115 |
| | 梅毒 | | — | — | 96 |
| 延検査数 | | | 16 | 31 | 432 |

※1 感染症法に基づく接触者健診・管理検診（無料）

※2 有料

※3 即日検査での検査数を含む

(3) 予防接種 (保健予防課 35-3308)

予防接種法(昭和23年法律第68号)及び関係法令に基づき、罹患すると重篤化する疾病の発生及びまん延の予防を目的として、定期予防接種を実施している(対象人数は標準的な接種年齢にあたる人口等)。

<定期予防接種>

ロタウイルス、B型肝炎、ヒブ、小児用肺炎球菌、四種混合(ジフテリア、百日咳、破傷風、ポリオ)、ポリオ、三種混合(ジフテリア、百日咳、破傷風)、二種混合(ジフテリア、破傷風)、BCG、麻しん風しん混合、麻しん、風しん、水痘、日本脳炎、HPV(子宮頸がん予防)、高齢者インフルエンザ、成人用肺炎球菌
→西宮市医師会と兵庫医科大学に委託し、各医療機関で個別接種(高齢者インフルエンザの一部は、介護老人福祉施設及び介護老人保健施設に委託)

ア ロタウイルス(令和2年10月1日～、令和2年8月1日以降に生まれた者に限る)

(ア) ロタリックス

出生6週0日後から出生24週0日後までの間に27日以上の間隔をあけて2回接種(標準的には、初回接種を生後2月に至った日から出生14週6日後までの期間に接種)

(イ) ロタテック

出生6週0日後から出生32週0日後までの間に27日以上の間隔をあけて3回接種(標準的には、初回接種を生後2月に至った日から出生14週6日後までの期間に接種)

| | | R3年度 | R4年度 | R5年度 |
|--------|--------|-------|-------|-------|
| 対象人数 | | 3,492 | 3,321 | 3,301 |
| 1回目 | ロタリックス | 2,235 | 2,147 | 2,008 |
| | ロタテック | 1,214 | 1,119 | 1,209 |
| 2回目 | ロタリックス | 2,208 | 2,174 | 2,009 |
| | ロタテック | 1,213 | 1,127 | 1,209 |
| 3回目 | ロタテック | 1,211 | 1,123 | 1,157 |
| 接種率(%) | | 97.9 | 99.3 | 95.9 |
| 合計 | | 8,081 | 7,690 | 7,592 |

※ロタリックス2回目、ロタテック3回目の接種者数をもとに接種率を算出

イ B型肝炎予防接種（平成28年10月1日～）

生後1歳に至るまでの間（標準的な接種期間は生後2月から生後9月に至るまでの間）に27日以上の間隔をあけて2回接種し、第1回目の接種から139日（20週）以上の間隔をあけて1回接種

| | R3年度 | R4年度 | R5年度 |
|--------|--------|--------|-------|
| 対象人数 | 3,492 | 3,321 | 3,301 |
| 1回目 | 3,481 | 3,288 | 3,250 |
| 2回目 | 3,449 | 3,340 | 3,267 |
| 3回目 | 3,372 | 3,403 | 3,265 |
| 接種率(%) | 96.6 | 102.5 | 98.9 |
| 合計 | 10,302 | 10,031 | 9,782 |

ウ ヒブ予防接種（平成25年4月1日～）

初回接種…生後2月から生後60月に至るまでの間（標準的な接種期間は生後2月から生後7月に至るまでの間）に27日以上（標準的には56日まで）の間隔をあけて3回接種

追加接種…初回接種3回目終了後7月以上（標準的には13月まで）の間隔をあけて1回接種

※ 接種開始月齢により接種回数が異なる。

(ア) 生後2月から生後7月に至るまでの間に開始

⇒初回接種3回・追加接種1回

(イ) 生後7月に至った日の翌日から生後12月に至るまでの間に開始

⇒初回接種2回・追加接種1回

(ウ) 生後12月に至った日の翌日から生後60月に至るまでの間に開始

⇒1回接種

| | | R3年度 | R4年度 | R5年度 |
|----|--------|--------|--------|--------|
| 初回 | 対象人数 | 3,492 | 3,321 | 3,301 |
| | 1回目 | 3,493 | 3,306 | 3,236 |
| | 2回目 | 3,459 | 3,355 | 3,253 |
| | 3回目 | 3,467 | 3,351 | 3,249 |
| | 接種率(%) | 99.3 | 100.9 | 98.4 |
| 追加 | 対象人数 | 3,812 | 3,467 | 3,355 |
| | 接種人数 | 3,485 | 3,427 | 3,218 |
| | 接種率(%) | 91.4 | 98.8 | 95.9 |
| 合計 | | 13,904 | 13,439 | 12,956 |

エ 小児用肺炎球菌予防接種（平成 25 年 4 月 1 日～）

初回接種…生後 2 月から生後 60 月に至るまでの間（標準的な接種期間は生後 2 月から生後 7 月に至るまでの間）に（標準的には 12 月までに）27 日以上（標準的には 56 日まで）の間隔をあけて 3 回接種

追加接種…初回接種 3 回目終了後 60 日以上の間隔をあけた後で、生後 12 月に至った日以降に 1 回接種。標準的には、生後 12 月から生後 15 月に至るまでの間に接種

※ 接種開始月齢により接種回数が異なる。

(ア) 生後 2 月から生後 7 月に至るまでの間に開始

⇒初回接種 3 回・追加接種 1 回

(イ) 生後 7 月に至った日の翌日から生後 12 月に至るまでの間に開始

⇒初回接種 2 回・追加接種 1 回

(ウ) 生後 12 月に至った日の翌日から生後 24 月に至るまでの間に開始

⇒2 回接種

(エ) 生後 24 月に至った日の翌日から生後 60 月に至るまでの間に開始

⇒1 回接種

| | | R3年度 | R4年度 | R5年度 |
|----|--------|--------|--------|--------|
| 初回 | 対象人数 | 3,492 | 3,321 | 3,301 |
| | 1 回目 | 3,498 | 3,306 | 3,238 |
| | 2 回目 | 3,464 | 3,353 | 3,257 |
| | 3 回目 | 3,468 | 3,355 | 3,251 |
| | 接種率(%) | 99.3 | 101.0 | 98.5 |
| 追加 | 対象人数 | 3,776 | 3,468 | 3,355 |
| | 接種人数 | 3,470 | 3,416 | 3,202 |
| | 接種率(%) | 91.9 | 98.5 | 95.4 |
| 合計 | | 13,900 | 13,430 | 12,948 |

オ 四種混合予防接種（ジフテリア、百日咳、破傷風、ポリオ）

※ 導入時期…平成 24 年 11 月 1 日～

1 期初回…生後 3 月から生後 90 月に至るまでの間（標準的な接種期間は生後 3 月に達したときから生後 12 月に達するまで）に、20 日以上（標準的には 56 日まで）の間隔をあけて 3 回接種

1 期追加…1 期初回接種 3 回終了後、6 月以上の間隔をあけて 1 回接種。接種可能年齢は生後 90 月に至るまで（標準的な接種期間は 1 期初回接種（3 回）終了後 12 月に達した時から 18 月に達するまで）

| | | R3年度 | R4年度 | R5年度 |
|----|--------|--------|--------|--------|
| 初回 | 対象人数 | 3,492 | 3,321 | 3,301 |
| | 1 回目 | 3,471 | 3,351 | 3,478 |
| | 2 回目 | 3,474 | 3,374 | 3,537 |
| | 3 回目 | 3,448 | 3,347 | 3,578 |
| | 接種率(%) | 98.7 | 100.8 | 108.4 |
| 追加 | 対象人数 | 3,911 | 3,348 | 3,347 |
| | 接種人数 | 3,626 | 3,359 | 3,292 |
| | 接種率(%) | 92.7 | 100.3 | 98.4 |
| 合計 | | 14,019 | 13,431 | 13,885 |

カ ポリオ予防接種

※ 不活化ワクチン導入時期…平成 24 年 9 月 1 日～

1 期初回…生後 3 月から生後 90 月に至るまでの間（標準的な接種期間は生後 3 月に達したときから生後 12 月に達するまで）に、20 日以上（標準的には 56 日まで）の間隔をあけて 3 回接種

1 期追加…1 期初回接種 3 回終了後、6 月以上の間隔をあけて 1 回接種。接種可能年齢は生後 90 月に至るまで（標準的な接種期間は 1 期初回接種（3 回）終了後 12 月に達した時から 18 月に達するまで）

| | | R3年度 | R4年度 | R5年度 |
|----|--------|-------|-------|-------|
| 初回 | 対象人数 | 3,492 | 3,321 | 3,301 |
| | 1 回目 | 0 | 0 | 0 |
| | 2 回目 | 0 | 0 | 0 |
| | 3 回目 | 0 | 0 | 0 |
| | 接種率(%) | 0.0 | 0.0 | 0.0 |
| 追加 | 対象人数 | 0 | 0 | 0 |
| | 接種人数 | 1 | 3 | 2 |
| | 接種率(%) | 0.0 | 0.0 | 0.0 |
| 合計 | | 1 | 3 | 2 |

キ 三種混合予防接種（ジフテリア、百日咳、破傷風）

1 期初回…生後 3 月から生後 90 月に至るまでの間（標準的な接種期間は生後 3 月に達したときから生後 12 月に達するまで）に、20 日以上（標準的には 56 日まで）の間隔をあけて 3 回接種

1 期追加…1 期初回接種 3 回終了後、6 月以上の間隔をあけて 1 回接種。接種可能年齢は生後 90 月に至るまで（標準的な接種期間は 1 期初回接種（3 回）終了後 12 月に達した時から 18 月に達するまで）

| | | R3年度 | R4年度 | R5年度 |
|----|--------|-------|-------|-------|
| 初回 | 対象人数 | 3,492 | 3,321 | 3,301 |
| | 1 回目 | 0 | 0 | 0 |
| | 2 回目 | 0 | 0 | 0 |
| | 3 回目 | 0 | 0 | 0 |
| | 接種率(%) | 0.0 | 0.0 | 0.0 |
| 追加 | 対象数 | 1 | 0 | 0 |
| | 接種数 | 0 | 0 | 0 |
| | 接種率(%) | 0.0 | 0.0 | 0.0 |
| 合計 | | 0 | 0 | 0 |

ク 二種混合予防接種（ジフテリア、破傷風）

2 期…11 歳以上 13 歳未満（標準的な接種期間は 11 歳に達した時から 12 歳に達するまで）を対象に 1 回接種

| | R3年度 | R4年度 | R5年度 |
|--------|-------|-------|-------|
| 対象人数 | 4,612 | 4,595 | 4,459 |
| 接種人数 | 3,527 | 3,653 | 3,455 |
| 接種率(%) | 76.5 | 79.5 | 77.5 |

ケ BCG 予防接種

生後1歳に至るまでの間に1回接種（標準的な接種期間は生後5月に達した時から生後8月に達するまでの期間）

※ 平成20年度から個別接種で実施

| | R3年度 | R4年度 | R5年度 |
|--------|-------|-------|-------|
| 対象人数 | 3,492 | 3,321 | 3,301 |
| 接種人数 | 3,431 | 3,337 | 3,267 |
| 接種率(%) | 98.3 | 100.5 | 99.0 |

コ 麻しん風しん混合・麻しん・風しん予防接種

1期…生後12月から生後24月に至るまでの間に1回接種

2期…5歳以上7歳未満で小学就学前年度の4月1日から翌年3月31日までの間に1回接種

| | | R3年度 | R4年度 | R5年度 |
|-----------|--------|-------|-------|-------|
| 1期 | 対象人数 | 3,499 | 3,492 | 3,321 |
| | 麻しん風しん | 3,462 | 3,429 | 3,308 |
| | 麻しん | 0 | 0 | 0 |
| | 風しん | 0 | 0 | 0 |
| | 接種者計 | 3,462 | 3,429 | 3,308 |
| | 接種率(%) | 99.0 | 98.2 | 99.6 |
| 2期 | 対象人数 | 4,343 | 4,318 | 3,978 |
| | 麻しん風しん | 4,083 | 4,048 | 3,785 |
| | 麻しん | 0 | 0 | 0 |
| | 風しん | 0 | 0 | 0 |
| | 接種者計 | 4,083 | 4,048 | 3,785 |
| | 接種率(%) | 94.0 | 93.7 | 95.2 |
| 合計(1期・2期) | | 7,545 | 7,477 | 7,093 |

サ 水痘予防接種（平成26年10月1日～）

生後12月から生後36月に至るまでの間にある者を対象に2回接種

| | R3年度 | R4年度 | R5年度 |
|--------|-------|-------|-------|
| 対象人数 | 3,499 | 3,492 | 3,321 |
| 1回目 | 3,475 | 3,406 | 3,296 |
| 2回目 | 3,459 | 3,160 | 3,108 |
| 接種率(%) | 98.9 | 90.5 | 93.6 |
| 合計 | 6,934 | 6,566 | 6,404 |

シ 日本脳炎予防接種

- 1 期初回…対象年齢生後6月から生後90月に至るまでの間（標準的な接種期間は3歳から4歳に達するまでの期間）で6日以上（標準的には28日まで）の間隔をあけて2回接種
- 1 期追加…1 期初回終了後、6月以上標準的にはおおむね1年の間隔をあけて（標準的な接種期間は4歳に達した時から5歳に達するまでの期間）1回接種可能年齢は生後90月に至るまで
- 2 期…対象年齢9歳以上13歳未満（標準的な接種期間は9歳に達した時から10歳に達するまでの期間）に1回接種

<平成17年からの積極的勧奨差し控えによる特例>

(ア) 予防接種実施規則附則第3条の対象者（「特例対象者」）

（平成7年4月2日から平成19年4月1日に生まれた者）

20歳未満の間で1期及び2期の規定回数分を接種可能。ただし2期については9歳以上が対象

| | | | R3年度 | R4年度 | R5年度 |
|-----------|---------|---------|--------|--------|--------|
| 1 期 | 初回 | 対象人数 | 3,842 | 3,807 | 3,576 |
| | | 1 回目 | 3,360 | 4,116 | 3,537 |
| | | 2 回目 | 3,519 | 3,917 | 3,596 |
| | | 接種率 (%) | 91.6 | 102.9 | 100.6 |
| | 追加 | 対象人数 | 5,369 | 3,519 | 3,917 |
| | | 接種人数 | 2,008 | 5,197 | 3,952 |
| 接種率 (%) | | 37.4 | 147.7 | 100.9 | |
| 2 期 | 対象人数 | | 4,440 | 4,501 | 4,440 |
| | 接種人数 | | 2,182 | 5,860 | 4,882 |
| | 接種率 (%) | | 49.1 | 130.2 | 110.0 |
| 合計(1期・2期) | | | 11,069 | 19,090 | 15,967 |

ス HPV（子宮頸がん予防）予防接種（平成 25 年 4 月 1 日～）

12 歳となる日の属する年度の初日から 16 歳となる日の属する年度の末日までの間にある女性。標準的には、13 歳となる日の属する年度の初日から当該年度の末日までの間にある女性が 3 回接種

※ 積極的勧奨見合わせ…平成 25 年 6 月 14 日～令和 3 年 11 月 25 日

令和 3 年 11 月 26 日付け健発第 1126 第 1 号厚生労働省健康局長通知の発出をもって廃止され、個別勧奨など積極的な勧奨が再開されることとなった。

令和 4 年度から 3 年間に於いて、積極的な勧奨の差し控えにより接種機会を逃した者に対しては公平な接種機会を確保する観点から、積極的な勧奨を差し控えている間に定期接種の対象であった女性を対象に、公費負担（無料）での接種（キャッチアップ接種）を実施している。令和 5 年度は平成 9 年度生まれから平成 18 年度生まれの女性が対象。

(ア) サーバリックス

1 月以上の間隔をおいて 2 回の接種後、1 回目の接種から 5 月以上、かつ 2 回目の接種から 2 月半以上の間隔をあけて 1 回接種（標準的には 1 月の間隔をあけて 2 回接種後、初回 1 回目から 6 月の間隔をあけて 1 回接種）

(イ) ガーダシル

1 月以上の間隔をおいて 2 回の接種後、2 回目の接種から 3 月以上の間隔をあけて 1 回接種（標準的には 2 月の間隔をあけて 2 回接種後、初回 1 回目から 6 月の間隔をあけて 1 回接種）

(ウ) シルガード

a 15 歳以上の場合、1 月以上の間隔をおいて 2 回の接種後、2 回目の接種から 3 月以上の間隔をあけて 1 回接種（標準的には 2 月の間隔をあけて 2 回接種後、初回 1 回目から 6 月の間隔をあけて 1 回接種）

b 15 歳未満の場合、1 回目の接種から 5 月以上の間隔をおいて 1 回の接種（標準的には 1 回目の接種から 6 月の間隔をあけて 1 回接種）

| | R3年度 | R4年度 | R5年度 |
|---------|-------|-------|-------|
| 対象人数 | 2,404 | 2,263 | 2,238 |
| 1 回目 | 1,051 | 920 | 1,620 |
| 2 回目 | 1,012 | 946 | 1,094 |
| 3 回目 | 747 | 810 | 600 |
| 接種率 (%) | 31.1 | 35.8 | 26.8 |
| 合計 | 2,810 | 2,676 | 3,314 |

※ キャッチアップ接種者数は含まない。

セ 高齢者インフルエンザ予防接種

接種時点で65歳以上の者及び60歳以上65歳未満であって、心臓、じん臓若しくは呼吸器の機能又はヒト免疫不全ウイルスによる免疫の機能障害により身体障害者手帳1級を有する者を対象に1回接種。接種費用は1,500円（ただし、生活保護世帯に属する者又は中国残留邦人等支援給付受給者は、全額公費負担）。令和5年10月1日から令和6年1月31日まで実施。

| | R3年度 | R4年度 | R5年度 |
|--------|---------|---------|---------|
| 対象人数 | 122,226 | 122,845 | 123,699 |
| 接種人数 | 60,087 | 62,615 | 59,226 |
| 接種率（%） | 49.2 | 51.0 | 47.9 |

ソ 成人用肺炎球菌予防接種（平成26年10月1日～）

接種時点で65歳となる者及び60歳以上65歳未満であって、心臓、じん臓若しくは呼吸器の機能又はヒト免疫不全ウイルスによる免疫の機能障害により身体障害者手帳1級を有する者を対象に1回接種。接種費用は4,000円（ただし、生活保護世帯に属する者又は中国残留邦人等支援給付受給者は、全額公費負担）。

※ 平成26年10月1日から平成31年3月31日までの間、経過措置対象者として各年度において65、70、75、80、85、90、95、100歳（平成26年度のみ100歳以上）となる者を対象に1回接種。さらに、平成31年4月1日から令和6年3月31日まで、同経過措置を延長。

| | R3年度 | R4年度 | R5年度 |
|--------|--------|--------|--------|
| 対象人数 | 17,961 | 18,425 | 19,292 |
| 接種人数 | 3,147 | 2,932 | 3,787 |
| 接種率（%） | 17.5 | 15.9 | 19.6 |

<予防接種等費用助成>

タ 定期予防接種費用助成事業（平成26年度から実施）

接種時に西宮市に住民登録を有し、里帰り出産等のやむを得ない事情により兵庫県外（国内に限る）の医療機関で定期予防接種を受ける際、事前に依頼書を発行している者を対象に、西宮市予防接種実施要領の別表に定める額を上限として、その費用の全て又は一部を助成。また、平成28年10月15日から、県内の施設（医療機関）に入所又は入院中で、兵庫県定期予防接種広域実施制度により定期予防接種を受けることが困難な者も対象に含めて同様に助成。

| | R3年度 | R4年度 | R5年度 |
|----|-------|-------|------|
| 件数 | 1,211 | 1,014 | 986 |

チ 風しん抗体検査事業（平成 26 年度から実施）

次のいずれかに該当する者に対して、委託医療機関で抗体検査を実施。検査費用は全額公費負担。ただし、過去に風しんの抗体検査を受けた結果、十分な量の抗体（HI 法による抗体価 32 倍以上相当）があると判明している者は除く。

- (ア) 妊娠を希望又は予定している女性
- (イ) 妊娠を希望する女性の配偶者等同居者
- (ウ) 風しん抗体価が低い妊婦（HI 法による抗体価 1 : 16 以下又は EIA 法による抗体価 8.0 未満）の配偶者等同居者

| | R3年度 | R4年度 | R5年度 |
|----|------|------|------|
| 件数 | 421 | 378 | 397 |

ツ 風しんの追加的対策事業（令和元年度から令和 6 年度まで延長して実施）

国が風しんの追加的対策と位置付けている抗体保有率の低い世代の男性を対象にした抗体検査・予防接種を全国の受託医療機関にて実施している。

（令和 5 年度）検査数 2,098 人 予防接種者数 432 人

テ 予防接種健康被害救済事業

予防接種法に基づく予防接種を受けた結果、健康被害が生じた場合、その健康被害が接種を受けたことによるものであると国に認定されたときに、給付を行っている。

（令和 5 年度）給付件数 23 件

ト 骨髄移植後等の予防接種の再接種に対する助成事業

造血幹細胞移植（骨髄移植、末梢血管細胞移植、さい帯血移植）を行った場合、定期予防接種を通じて移植前に得られていた免疫が低下若しくは消失し、感染症にり患する頻度が高くなることから、再度予防接種を実施し免疫を再獲得するための再接種に対する助成事業を実施している。

（令和 5 年度）助成件数 3 件

(4) 新型コロナウイルス感染症関連業務

(保健予防課 26-3675・35-5086、地域保健課 35-3310)

令和2年3月1日、本市において県内初の新型コロナウイルス感染症の患者が1名発生した後、令和元年度の患者は計14名、令和2年度の患者は計2,117名となった。

令和3年3月から続いた、いわゆる第4波では、それまでとは違う規模の感染拡大が起き、4月25日に「新型インフルエンザ等対策特別措置法」に基づく「緊急事態宣言」が出され、6月20日まで続いた。それまで患者は入院・宿泊療養が原則だったが、患者急増に伴い、病床等の空きがなく、自宅待機・自宅療養を余儀なくされた。そのため、待機期間・療養期間中に訪問看護師による健康観察を実施し、体調が悪化した際には迅速に医師・訪問看護師による往診を行える体制をつくり、また、食料や日用品の調達が難しい患者に対する自宅療養支援セットの提供を開始した。

7月から9月まで続いた第5波では、感染力の強い変異株（デルタ株）が主流となったため感染がさらに拡大したが、特に若年層の患者が急増した。この間、8月20日に再び「緊急事態宣言」が出され、9月30日まで続いた。保健所においては、第4波収束後、次の波に備えて新たなシステムを導入し、患者管理をデジタル化していたため、業務を効率化することができた。また、自宅待機・自宅療養の患者も急増したが、それまで一人一人電話で行っていた体調確認について、患者自身で「健康観察アプリ」にその日の体調を入力してもらうよう運用を変更した。

10月以降は年末にかけて新規陽性患者の発生が少ない状態が続いていたが、新たな変異株（オミクロン株）が海外からの帰国者より確認されたため、国からの要請に基づき、同じ飛行機内の乗客のうち定められた者に対して定期的な検査を実施した。

新たな変異株はその後、市中に蔓延し、令和4年1月から3月までの第6波は第5波までをはるかに上回る感染拡大が起こった。1日あたりの新規陽性患者が約800人に及び、保健所の患者対応業務全てが滞った。これまでも個別の患者について積極的疫学調査は重点化していたが、さらに重点化を進め、重症化リスクのない軽症・無症状者に対してはSMS（ショートメッセージサービス）を活用して連絡することとした。施設調査も高齢者・障害者施設のみに重点化した。重症化リスクが高い高齢者等であっても病床の逼迫により入院ができず、施設内に留め置きとなる患者が多数出たため、医師や訪問看護師による往診を施設へも多く依頼する状況となった。この間、「緊急事態宣言」は出されなかったものの、令和4年1月27日から3月21日まで「まん延防止等重点措置」を実施すべきとされ、兵庫県全体で感染拡大防止に取り組んだ。

令和4年4月15日から夜間緊急対応業務として、夜間体調急変時に入院先が見つからない患者に対する往診手配の外部委託を開始したが、7月に到来した、第6波を上回る急激な患者増加が見られた第7波では、コロナの症状としては軽症であるが脱水を併発し、全身状態の悪化から救急搬送や診察が必要な患者が多数発生したため、特に透析患者や小児、妊婦などの受診・入院調整が難航し、往診を実施する機会も多かった。

また9月26日からは発生届の対象が重症化リスクが高い者（65歳以上、重症化リスク疾患がありコロナ治療薬または酸素投与の必要性がある者、入院の必要性がある

者、妊婦)に限定化されたため、対象外の患者や自主検査等で陽性になった者の相談窓口として療養サポートセンターを設置し、自宅療養支援に注力した。

10月以降には病院でのクラスターが多発し、第8波が到来した。第8波では、基礎疾患を有する高齢者を中心に、過去の波と比較して最も多く死亡者が発生した(99人)。感染状況が落ち着いた1月には、国から、令和5年5月8日以降、新型コロナウイルス感染症の感染症法上の位置づけが2類相当から5類に移行する方針が示された。

5類移行後は令和6年3月まで、医療相談窓口や社会福祉施設等の職員向けの重点検査を継続したが、令和6年4月には医療体制を含め通常体制に完全移行した。

(令和3年度)

新型コロナウイルス感染者数 32,884名

(令和4年度)

新型コロナウイルス感染者数 106,528名※

(令和5年度)

新型コロナウイルス感染者数 1,271名※

※ 令和4年9月26日以降は、発生届の対象者の限定化により、発生届による感染者数の全数把握が困難となったため、市内医療機関からの陽性者報告数を計上。

ア 妊産婦への新型コロナウイルス感染症対策事業 (地域保健課 35-3310)

(ア) 不安を抱える妊婦への分娩前新型コロナウイルス感染症PCR検査事業

令和2年12月から新型コロナウイルス感染症の流行により不安を抱え、PCR検査を希望した原則妊娠34週以降の妊婦に対してPCR検査を実施。令和5年度は9,000円を上限に検査費用を助成していたが、同年度をもって事業を終了した。

助成件数

| | R3年度 | R4年度 | R5年度 |
|----|------|------|------|
| 件数 | 21 | 25 | 4 |

(イ) 新型コロナウイルスに感染した妊産婦への寄り添い型支援

令和2年12月から新型コロナウイルスの影響により、不安を抱える妊産婦について、本人の希望を踏まえ、助産師、保健師等による訪問や電話相談等で継続的に寄り添い型の支援を実施していたが、令和5年度末で事業を終了した。

実施状況

| | R3年度 | R4年度 | R5年度 |
|------|------|------|------|
| 対象者数 | 16 | 72 | 2 |
| 延べ件数 | 22 | 86 | 2 |

イ 新型コロナウイルス感染症ワクチン接種事業（保健予防課 35-3308）

新型コロナウイルスの感染に対し、令和3年2月より予防接種法上の特例臨時接種として新型コロナウイルスワクチンの接種を開始したが、令和6年3月末をもって特例臨時接種が終了となり、令和6年度以降は定期予防接種として実施する。

7 歯科保健 (健康増進課 26-3667)

市民が生涯を通じて、自分の歯で楽しい食生活を送ることができるように口腔衛生の知識の向上とその習慣化を図るとともに、歯科疾患の早期発見・予防に資するため、歯の「健康教育」や「健康相談」を推進している。

令和6年度歯科保健事業体系図

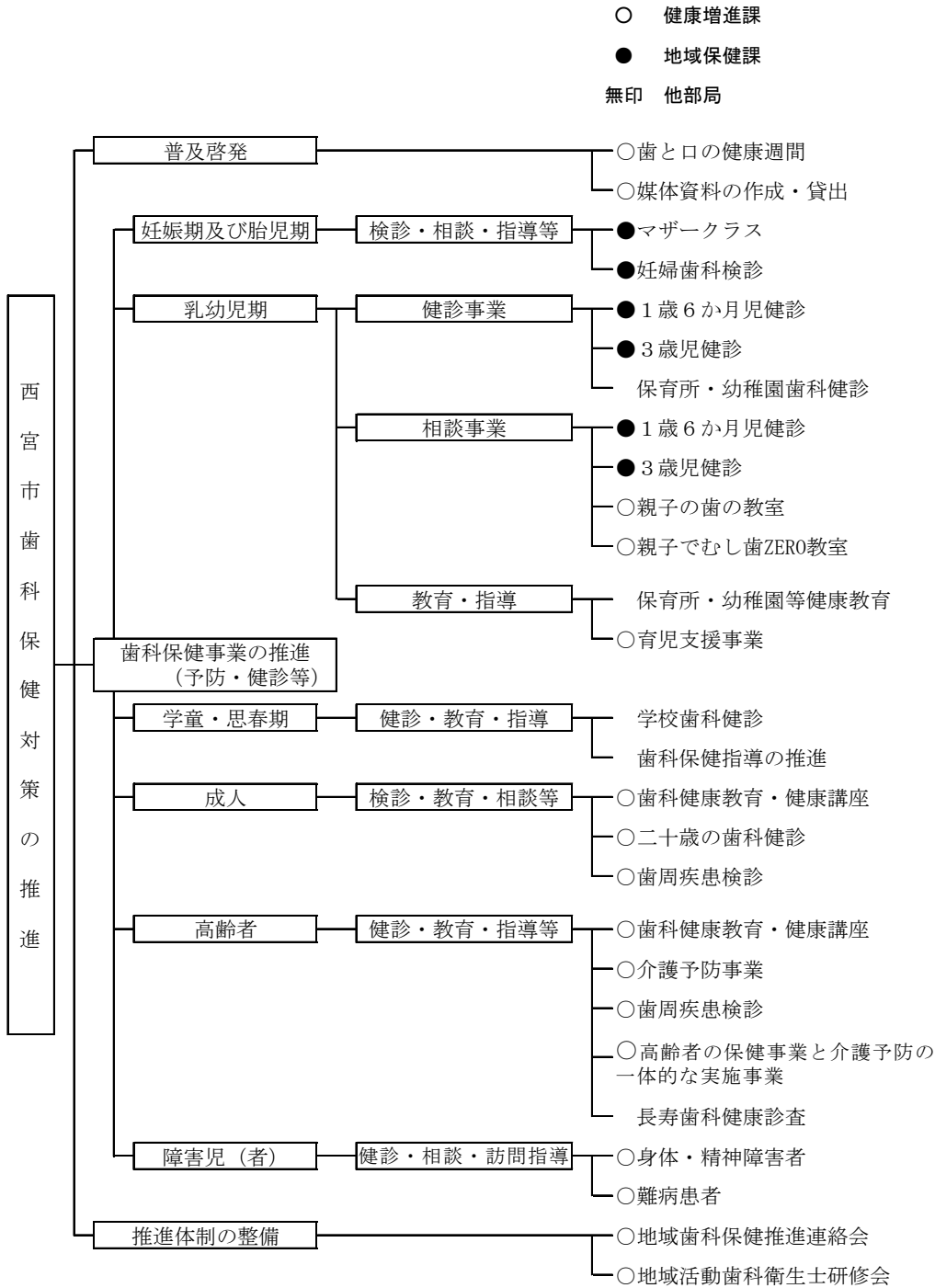

(1) 親子の歯の教室・親子でむし歯 ZERO 教室

生涯を通じた歯の健康づくりの上で重要な時期である乳幼児とその親を対象に歯科疾患の早期発見・予防に関する保健指導を行う。また、1歳6か月児歯科健診においてフォローの必要となった児とその親に対して早期にう蝕予防の教育・指導を行っている。希望者へのフッ化物塗布（一人につき1回限り）も実施している。平成30年度より塩瀬・山口地区においても同様の事業を実施している。

親子の歯の教室

| | R3年度※ | R4年度※ | R5年度 |
|----|-------|-------|------|
| 回数 | — | — | 5 |
| 組数 | — | — | 20 |
| 人数 | — | — | 42 |

※ 新型コロナウイルス感染症感染拡大防止のため令和3・4年度は中止

親子でむし歯ZERO教室（塩瀬・山口地区）

| | R3年度※ | R4年度 | R5年度 |
|----|-------|------|------|
| 回数 | — | 4 | 4 |
| 組数 | — | 24 | 16 |
| 人数 | — | 50 | 33 |

※ 新型コロナウイルス感染症感染拡大防止のため令和3年度は中止

(2) 歯科健康教育・健康相談

市民を対象に、歯の衛生や口腔の健康づくりに関する意識を高めるために、保健所歯科衛生士及び地域活動歯科衛生士により実施している。各種イベント等においてはリーフレットの配布を行うことにより、歯科保健に関する知識の普及啓発を行っている。

また、市内で歯科保健指導を行う歯科衛生士や保育士、学校関係者等に対し、歯科保健教育媒体の貸出を実施している。

| | R3年度※ | | R4年度※ | | R5年度 | |
|--------|-------|-----|-------|-----|------|-----|
| | 回数 | 人数 | 回数 | 人数 | 回数 | 人数 |
| 歯科健康教育 | 18 | 368 | 18 | 439 | 24 | 550 |
| 歯科健康相談 | — | — | — | — | 2 | 505 |
| 電話相談 | 随時 | 30 | 随時 | 29 | 随時 | 33 |
| 媒体貸出 | 1 | 110 | 4 | 501 | 2 | 136 |

※令和3・4年度の歯科健康相談は、新型コロナウイルス感染症感染拡大防止のため中止

(3) 地域歯科保健推進連絡会議

地域の歯科保健事業を総合的に推進するため、各機関で構成する連絡会を開催し、歯科保健の調整を行う。年1回開催。

構成団体…西宮市歯科医師会、兵庫県歯科衛生士会、西宮市教育委員会、西宮市健康福祉局等

(4) 歯周疾患検診 (健康増進課 35-3127)

健康増進法及び関係法令に基づき、成人期の歯の喪失原因である歯周疾患の早期発見、適切な保健指導、口腔衛生に関する正しい知識の普及を行うことを目的として、40・50・60・70歳の西宮市民を対象に実施。自己負担額 500 円 (減免制度あり)。

平成 15 年度 …40・50 歳を対象に西宮歯科総合福祉センターで 9 か月間実施。
平成 16 年度～…対象年齢を 40・50・60・70 歳に拡充し、委託医療機関で通年実施。

令和 5 年度歯周疾患検診の実施状況

| 年齢 | 対象者数 | 受診人数 | 受診率 (%) | 検診結果 | | | R4年度 受診人数 |
|-----|--------|-------|---------|------|-----|----------|--------------|
| | | | | 異常なし | 要指導 | 要精密検査・医療 | |
| 40歳 | 5,971 | 325 | 5.4% | 49 | 19 | 257 | 401 |
| 50歳 | 8,838 | 351 | 4.0% | 47 | 22 | 282 | 446 |
| 60歳 | 6,317 | 267 | 4.2% | 35 | 15 | 217 | 340 |
| 70歳 | 4,751 | 394 | 8.3% | 72 | 12 | 310 | 542 |
| 計 | 25,877 | 1,337 | 5.2% | 203 | 68 | 1,066 | 1,729 |

(5) 二十歳の歯科健診事業への事業協力 (健康増進課 35-3127)

令和元年度から、歯科健診を受ける機会が少なくなる 20 歳の方を対象に、歯科医師会が行う二十歳 (はたち) の歯科健診の広報に協力し、協働事業として実施。

(6) 長寿歯科健康診査 (高齢者医療保険課 35-3994)

平成 27 年度から、後期高齢者医療制度に加入されている 75 歳と 80 歳の方を対象に、個別委託医療機関で実施。実施内容は問診、口腔内診察 (咀嚼・嚥下機能含む)、歯周疾患予防の保健指導等。

長寿歯科健康診査の実施状況

| | | R3年度 | R4年度 | R5年度 |
|------|----------|-------|-------|-------|
| 受診人数 | | 1,018 | 1,777 | 1,575 |
| 検診結果 | 異常なし | 222 | 314 | 325 |
| | 要指導 | 63 | 104 | 85 |
| | 要精密検査・医療 | 733 | 1,359 | 1,165 |

8 難病対策事業 (保健予防課 26-3669)

令和6年度難病対策事業体系図

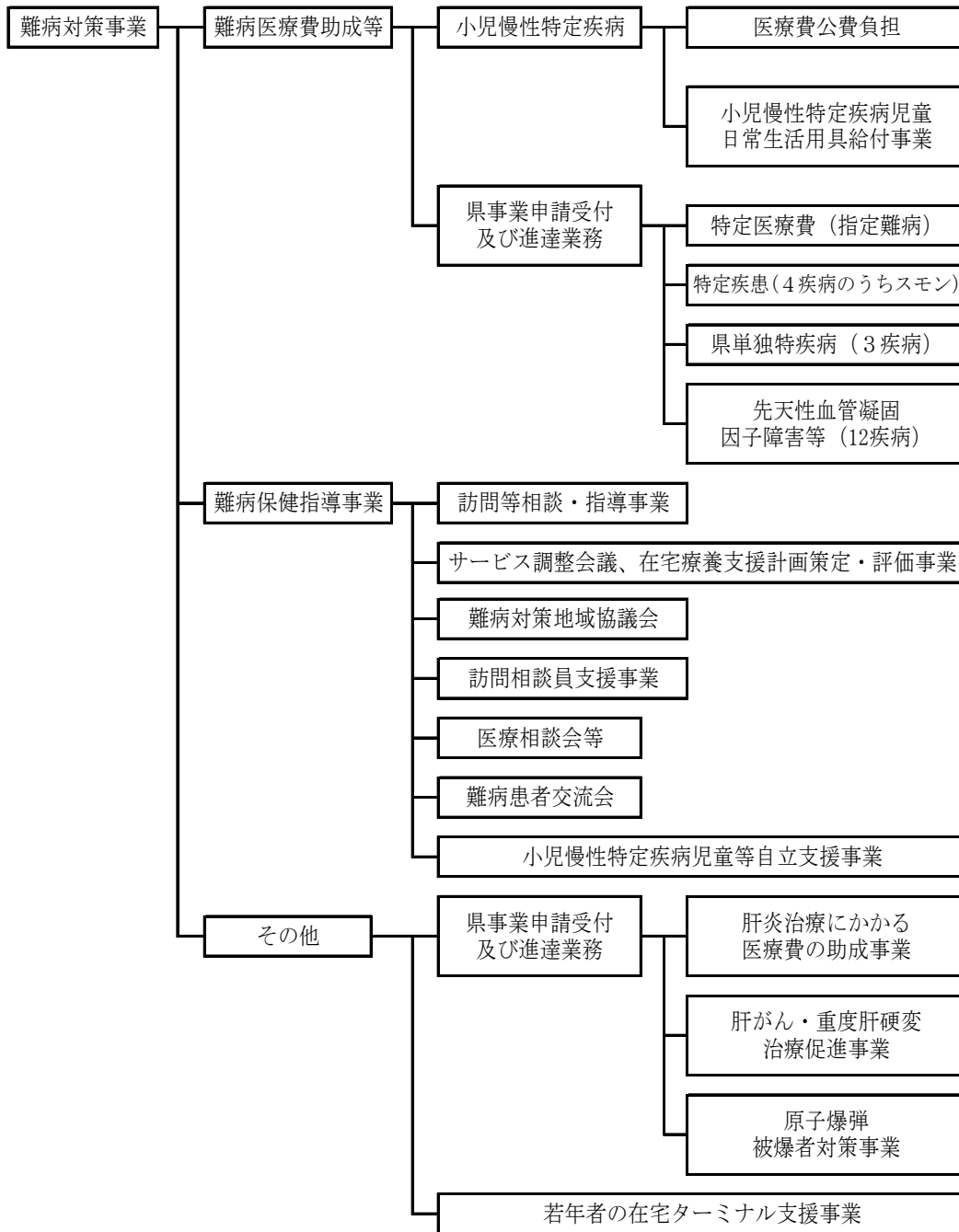

国の難病対策は、医療費の公費負担及び地域保健法に基づく難病患者等に対する保健事業を中心に実施してきた。医療の進歩や社会・経済状況が変化の中で難病患者及びその家族のニーズが多様化したことから、国はこれに対応するため平成26年5月に難病の患者に対する医療等に関する法律（平成26年法律第50号。以下「難病法」という。）を制定し、翌平成27年1月から医療費助成対象疾病を拡大する等の新制度を開始した。

市においても、個々のニーズに合わせた支援策の一環として各保健福祉センターにおいて申請書類の窓口を設け、面接や訪問による療養相談等の対人保健サービスを提供する等、難病対策の推進に取り組んでいる。

(1) 医療費等の助成

ア 小児慢性特定疾病

(ア) 小児慢性特定疾病医療費

平成 27 年 1 月 1 日に改正児童福祉法が施行され、現行の小児慢性特定疾病医療費助成制度が開始された。対象疾病は 16 疾患群 788 疾病（令和 6 年 4 月 1 日現在）。

健康保険等の医療保険対象である医療費の自己負担分の一部又は全額について公費負担する。

(令和 6 年 3 月 31 日現在)

| | |
|--------------------|-----|
| 小児慢性特定疾病医療受給者証所持者数 | 450 |
|--------------------|-----|

(イ) 小児慢性特定疾病審査会

小児慢性特定疾病医療費支給認定にあたり、疾病の状態が国の基準に該当しているか審査を行う。

(ウ) 小児慢性特定疾病児童日常生活用具給付事業

日常生活を営むのに著しく支障のある在宅療養中の小児慢性特定疾病児童に対して、生活の便宜を図るために、日常生活用具の給付を行っている。

| | R3年度 | R4年度 | R5年度 |
|------|-----------------------|------------------|------------------|
| 利用者数 | 4 | 10 | 5 |
| 利用品目 | 電気式たん吸引器、ネブライザー、特殊寝台等 | 電気式たん吸引器、ネブライザー等 | 電気式たん吸引器、ネブライザー等 |

イ 兵庫県が実施する医療費助成の申請受理及び進達事務

(ア) 特定医療費（指定難病）医療費

平成 27 年 1 月の「難病の患者に対する医療等に関する法律」（難病法）の施行から、現行の指定難病の医療費助成制度が実施されている。令和 6 年 4 月 1 日現在、指定されている対象疾病は 341 疾病。健康保険等の医療保険対象である医療費等において自己負担分の一部について公費負担されている。

(イ) 特定疾患治療研究事業（4 疾病：スモン、難治性肝炎のうち劇症肝炎、重症急性膵炎、プリオン病のうちヒト由来乾燥硬膜移植によるクロイツフェルト・ヤコブ病）

入院費・通院費とも全額公費負担されている。

(ウ) 県単独特定疾患（3 疾病：突発性難病、ネフローゼ症候群、悪性腎硬化症）
入院医療費のみ対象で、外来のみの場合は対象外。一部又は全額が公費負担されている。（所得制限あり）

(エ) 先天性血液凝固因子障害等治療研究事業（12 疾病）
対象疾病の医療費にかかる健康保険の自己負担額が全額公費負担（原則 20 歳以上）されている。

特定医療費(指定難病)受給者証所持者数(令和6年3月31日現在)

| 疾病名 | | 人 | 疾病名 | | 人 |
|-----|----------------------------|-----|-----|----------------------|-----|
| 1 | 球脊髄性筋萎縮症 | 8 | 41 | 全身性強皮症 | 87 |
| 2 | 筋萎縮性側索硬化症 | 33 | 42 | 混合性結合組織病 | 35 |
| 3 | 脊髄性筋萎縮症 | 4 | 43 | シェーグレン症候群 | 61 |
| 4 | 原発性側索硬化症 | 2 | 44 | 成人発症スチル病 | 18 |
| 5 | 進行性核上性麻痺 | 42 | 45 | 再発性多発軟骨炎 | 2 |
| 6 | パーキンソン病 | 665 | 46 | ベーチェット病 | 53 |
| 7 | 大脳皮質基底核変性症 | 20 | 47 | 特発性拡張型心筋症 | 68 |
| 8 | ハンチントン病 | 4 | 48 | 肥大型心筋症 | 16 |
| 9 | シャルコー・マリー・トゥース病 | 4 | 49 | 拘束型心筋症 | 1 |
| 10 | 重症筋無力症 | 97 | 50 | 再生不良性貧血 | 39 |
| 11 | 先天性筋無力症候群 | 1 | 51 | 自己免疫性溶血性貧血 | 4 |
| 12 | 多発性硬化症/視神経脊髄炎 | 110 | 52 | 発作性夜間ヘモグロビン尿症 | 3 |
| 13 | 慢性炎症性脱髄性多発神経炎/多巣性運動ニューロパチー | 14 | 53 | 特発性血小板減少性紫斑病 | 59 |
| 14 | 封入体筋炎 | 1 | 54 | 血栓性血小板減少性紫斑病 | 2 |
| 15 | 多系統萎縮症 | 55 | 55 | 原発性免疫不全症候群 | 6 |
| 16 | 脊髄小脳変性症(多系統萎縮症を除く。) | 98 | 56 | IgA腎症 | 48 |
| 17 | ライゾーム病 | 2 | 57 | 多発性嚢胞腎 | 61 |
| 18 | 副腎白質ジストロフィー | 4 | 58 | 黄色靭帯骨化症 | 20 |
| 19 | ミトコンドリア病 | 6 | 59 | 後縦靭帯骨化症 | 94 |
| 20 | もやもや病 | 47 | 60 | 広範脊柱管狭窄症 | 14 |
| 21 | プリオン病 | 3 | 61 | 特発性大腿骨頭壊死症 | 60 |
| 22 | HTLV-1関連脊髄症 | 4 | 62 | 下垂体性ADH分泌異常症 | 16 |
| 23 | 全身性アミロイドーシス | 23 | 63 | 下垂体性TSH分泌亢進症 | 1 |
| 24 | 遠位型ミオパチー | 2 | 64 | 下垂体性PRL分泌亢進症 | 9 |
| 25 | 神経線維腫症 | 12 | 65 | クッシング病 | 1 |
| 26 | 天疱瘡 | 6 | 66 | 下垂体性成長ホルモン分泌亢進症 | 14 |
| 27 | 表皮水疱症 | 4 | 67 | 下垂体前葉機能低下症 | 145 |
| 28 | 膿胞性乾癬(汎発型) | 8 | 68 | 家族性高コレステロール血症(ホモ接合体) | 1 |
| 29 | スティーヴンス・ジョンソン症候群 | 1 | 69 | 甲状腺ホルモン不応症 | 1 |
| 30 | 高安動脈炎 | 11 | 70 | 先天性副腎皮質酵素欠損症 | 1 |
| 31 | 巨細胞性動脈炎 | 10 | 71 | アジソン病 | 2 |
| 32 | 結節性多発動脈炎 | 4 | 72 | サルコイドーシス | 46 |
| 33 | 顕微鏡的多発血管炎 | 49 | 73 | 特発性間質性肺炎 | 71 |
| 34 | 多発血管炎性肉芽腫症 | 16 | 74 | 肺動脈性肺高血圧症 | 22 |
| 35 | 好酸球性多発血管炎性肉芽腫症 | 42 | 75 | 慢性血栓塞栓性肺高血圧症 | 22 |
| 36 | 悪性関節リウマチ | 13 | 76 | リンパ脈管筋腫症 | 4 |
| 37 | バージャー病 | 5 | 77 | 網膜色素変性症 | 71 |
| 38 | 原発性抗リン脂質抗体症候群 | 3 | 78 | バッド・キアリ症候群 | 2 |
| 39 | 全身性エリテマトーデス | 245 | 79 | 特発性門脈圧亢進症 | 2 |
| 40 | 皮膚筋炎/多発性筋炎 | 110 | 80 | 原発性胆汁性胆管炎 | 45 |

特定医療費(指定難病)受給者証所持者数(令和6年3月31日現在)

| 疾病名 | | 人 | 疾病名 | | 人 |
|-----|-------------------------|-----|----------------------------|---------------------------|-----|
| 81 | 原発性硬化性胆管炎 | 8 | 121 | オスラー病 | 6 |
| 82 | 自己免疫性肝炎 | 25 | 122 | 肺胞蛋白症(自己免疫性又は先天性) | 2 |
| 83 | クローン病 | 208 | 123 | ビタミンD抵抗性くる病/骨軟化症 | 3 |
| 84 | 潰瘍性大腸炎 | 627 | 124 | フェニルケトン尿症 | 3 |
| 85 | 好酸球性消化管疾患 | 10 | 125 | 尿素サイクル異常症 | 1 |
| 86 | 慢性特発性偽性腸閉塞症 | 1 | 126 | ポルフィリン症 | 1 |
| 87 | CFC症候群 | 2 | 127 | 原発性高カイロミクロン血症 | 1 |
| 88 | 若年性特発性関節炎 | 1 | 128 | 脳髄黄色腫症 | 1 |
| 89 | 先天性ミオパチー | 2 | 129 | 家族性地中海熱 | 3 |
| 90 | 筋ジストロフィー | 26 | 130 | 強直性脊椎炎 | 24 |
| 91 | 脊髄空洞症 | 3 | 131 | 巨大リンパ管奇形(頸部顔面病変) | 1 |
| 92 | 皮質下梗塞と白質脳症を伴う常染色体優性脳動脈症 | 1 | 132 | 巨大動静脈奇形(頸部顔面又は四肢病変) | 1 |
| 93 | 前頭側頭葉変性症 | 8 | 133 | クリッペル・トレノネー・ウェーバー症候群 | 2 |
| 94 | 先天性無痛無汗症 | 1 | 134 | 後天性赤芽球癆 | 2 |
| 95 | レノックス・ガストー症候群 | 3 | 135 | 自己免疫性後天性凝固因子欠乏症 | 3 |
| 96 | ウエスト症候群 | 1 | 136 | 非特異性多発性小腸潰瘍症 | 2 |
| 97 | 環状20番染色体症候群 | 1 | 137 | 胆道閉鎖症 | 1 |
| 98 | ラスマッセン脳炎 | 1 | 138 | アラジール症候群 | 1 |
| 99 | 結節性硬化症 | 7 | 139 | IgG4関連疾患 | 22 |
| 100 | 色素性乾皮症 | 2 | 140 | 黄斑ジストロフィー | 3 |
| 101 | 類天疱瘡(後天性表皮水疱症を含む。) | 28 | 141 | 好酸球性副鼻腔炎 | 205 |
| 102 | 特発性後天性全身性無汗症 | 2 | 142 | 先天異常症候群 | 1 |
| 103 | マルファン症候群/ロイス・ディーツ症候群 | 4 | 143 | シトリン欠損症 | 1 |
| 104 | エーラス・ダンロス症候群 | 2 | 144 | 特発性血栓症(遺伝性血栓症素因によるものに限る。) | 4 |
| 105 | ウィルソン病 | 7 | 145 | 特発性多中心性キャッスルマン病 | 15 |
| 106 | 多脾症候群 | 1 | ※ 全338疾病のうち193疾病については所持者なし | | |
| 107 | プラダー・ウイリ症候群 | 2 | | | |
| 108 | 完全大血管転位症 | 1 | | | |
| 109 | 単心室症 | 5 | | | |
| 110 | 三尖弁閉鎖症 | 3 | | | |
| 111 | 心室中隔欠損を伴わない肺動脈閉鎖症 | 2 | | | |
| 112 | ファロー四徴症 | 5 | | | |
| 113 | エプスタイン病 | 1 | | | |
| 114 | アルポート症候群 | 1 | | | |
| 115 | 急速進行性糸球体腎炎 | 3 | | | |
| 116 | 抗糸球体基底膜腎炎 | 3 | | | |
| 117 | 一次性ネフローゼ症候群 | 31 | | | |
| 118 | 紫斑病性腎炎 | 6 | | | |
| 119 | 先天性腎性尿崩症 | 1 | | | |
| 120 | 間質性膀胱炎(ハンナ型) | 3 | | | |

(令和6年3月31日現在)

| | |
|----------------------------|----|
| 特定疾患治療研究事業受給者証交付件数(スモン) | 4 |
| 県単独特定疾患医療受給者証交付件数 | 0 |
| 先天性血液凝固因子障害等治療研究事業受給者証交付件数 | 45 |

(2) 難病保健指導事業

ア 訪問等相談・指導事業

療養生活の支援が必要な難病患者等に対して、来所時や家庭訪問により日常生活及び療養生活上の悩み等について、相談、指導、助言等を行い、療養生活の支援を行っている。

※ 令和3～4年度については、新型コロナウイルス感染症拡大防止のため一部縮小

| | | R3年度 | R4年度 | R5年度 |
|--------|-----|-------|-------|-------|
| 所内相談 | 実人数 | 91 | 117 | 163 |
| | 延人数 | 121 | 136 | 202 |
| 訪問指導 | 実人数 | 23 | 66 | 89 |
| | 延人数 | 35 | 115 | 154 |
| 合計 | 実人数 | 114 | 183 | 252 |
| | 延人数 | 156 | 251 | 356 |
| 電話相談件数 | | 3,048 | 2,864 | 2,054 |

イ サービス調整会議、在宅療養支援計画策定・評価事業

サービス調整会議は、患者及び家族に対し、ニーズの分析や患者及び家族のQOL向上のための支援方法を医師、訪問看護師等の支援者と検討している。

在宅療養支援計画策定・評価事業は、支援困難事例等の支援計画策定と評価に取り組んでいる。

※ 令和3～4年度については、新型コロナウイルス感染症拡大防止のため一部縮小

令和5年度実施状況

| 区分 | 開催回数 | 参加者数 | 内容 |
|-----------------|------|------|--|
| サービス調整会議 | 37 | 244 | 医師や訪問看護師等の支援者と、退院時の支援や在宅療養の支援、災害対応マニュアルについて検討した。 |
| 在宅療養支援計画策定・評価事業 | 1 | 3 | 医師、訪問看護師等の支援者と事例検討を行い、支援についての評価や今後の支援計画を策定した。 |

過年度実施状況

| | | R3年度 | R4年度 |
|-----------------|------|------|------|
| サービス調整会議等 | 開催回数 | 2 | 19 |
| | 参加者数 | 16 | 134 |
| 在宅療養支援計画策定・評価事業 | 開催回数 | 1 | 1 |
| | 参加者数 | 6 | 5 |

ウ 訪問相談員支援事業（支援者向け講習会）

在宅療養を行う難病患者の支援のため、難病患者に関わる関係者を対象に、難病に関する制度や疾患理解を深めるための講習会を行い、関係者間の連携の推進を図っている。

令和5年度実施状況

| 区分 | 開催回数 | 参加者数 | 内容 |
|---------|------|------|----------------------------|
| 難病対策講習会 | 3 | 83 | 難病の制度、コミュニケーション支援、療養生活について |
| 出前講座 | 4 | 114 | 災害について |

過年度実施状況

| | | R3年度※ | R4年度※ |
|---------|------|-------|-------|
| 難病対策講習会 | 開催回数 | - | - |
| | 参加者数 | - | - |
| 出前講座 | 開催回数 | - | 2 |
| | 参加者数 | - | 115 |

※ 新型コロナウイルス感染症感染拡大防止のため一部中止

エ 医療相談会等（委託事業）

西宮市難病団体連絡協議会に医療相談会及び講演会を委託し開催している。また、難病患者からの電話相談を受け付けている。

| | | R3年度※ | R4年度 | R5年度 |
|-------|------|-------|------|------|
| 医療相談会 | 開催回数 | 2 | 2 | 2 |
| | 参加者数 | 215 | 252 | 255 |
| 講演会 | 開催回数 | - | 1 | 1 |
| | 参加者数 | - | 52 | 46 |
| 電話相談 | 件数 | 150 | 206 | 212 |

※ 新型コロナウイルス感染症感染拡大防止のため一部中止

オ 難病患者交流会

進行性の神経難病の患者・家族に対し専門医等による講話と参加者同士の交流会を開催している。また、令和4年度より、難病患者同士の交流の場として「難病カフェ」を開催している（西宮市難病団体連絡協議会に委託）。

(ア) 筋萎縮性側索硬化症（ALS）・多系統萎縮症（MSA）交流会

| | R3年度※ | R4年度 | R5年度 |
|-------|-------|------|------|
| 開催回数 | － | 2 | 1 |
| 参加延人数 | － | 7 | 6 |

※ 新型コロナウイルス感染症感染拡大防止のため中止

(イ) 難病カフェ（委託事業）

| | R4年度 | R5年度 |
|-------|------|------|
| 開催回数 | 2 | 4 |
| 参加延人数 | 33 | 55 |

(ウ) 小児慢性特定疾病交流会

| | R5年度 |
|-------|------|
| 開催回数 | 2 |
| 参加延人数 | 10 |

カ 小児慢性特定疾病児童自立支援事業（委託事業）

小児慢性特定疾病児童の健全育成及び自立の促進を図るため、小児慢性特定疾病児童自立支援事業を実施している。

令和5年度実施状況

| 内容 | 開催回数 | 参加者数/件数 |
|-------------|------|---------|
| 交流会 | 1 | 3 |
| 電話(オンライン含む) | － | 14 |
| メール相談 | － | 31 |
| 訪問・面接 | － | 4 |
| 関係機関への調整 | － | 24 |

(3) その他の兵庫県が実施する医療費助成の申請受理及び進達事務

ア 兵庫県肝炎治療特別推進事業（肝炎治療にかかる医療費の助成）

B型肝炎、C型肝炎の早期治療を促進し、肝硬変や肝がんの進行を未然に防ぐ観点から、肝炎インターフェロン治療、インターフェロンフリー治療及び核酸アナログ製剤治療にかかる月々の医療費の自己負担分の一部を公費負担する。

イ 肝がん・重度肝硬変治療研究促進事業

肝炎ウイルスの感染を原因とする肝がん・重度肝硬変（非代償性肝硬変）の方の、入院医療費の自己負担額を1万円に軽減する制度。令和3年4月1日より通院医療費についても同様に助成。令和6年4月より助成対象が拡大し、医療機関において対象医療が高額療養費限度額に達した月が当該月を含む直近24月で1月以上に達した方を対象に、2ヶ月目以降の医療費の自己負担限度額を1万円に軽減する。

ウ 若年者のターミナル支援事業

令和4年度より若年者の末期がん患者が、住み慣れた自宅で、最後まで自分らしく安心して日常生活が送れるために、在宅生活における訪問介護や福祉用具の貸与についての費用の一部を助成している。（県費補助事業）

[令和5年度] 8人

エ 原子爆弾被爆者対策事業

原子爆弾被爆者に対して、手帳及び手当等に関する各種申請を受付けている（手帳の交付・手当の支給は県が実施）。

（令和6年4月1日現在）

| 区分 | 人数 |
|--------------|--------|
| 被爆者健康手帳交付者数 | 242 |
| 健康診断受診者証交付者数 | 第1種 3 |
| | 第2種 10 |

9 精神保健福祉事業 (健康増進課 26-3160)

令和6年度保健所精神保健福祉事業体系図

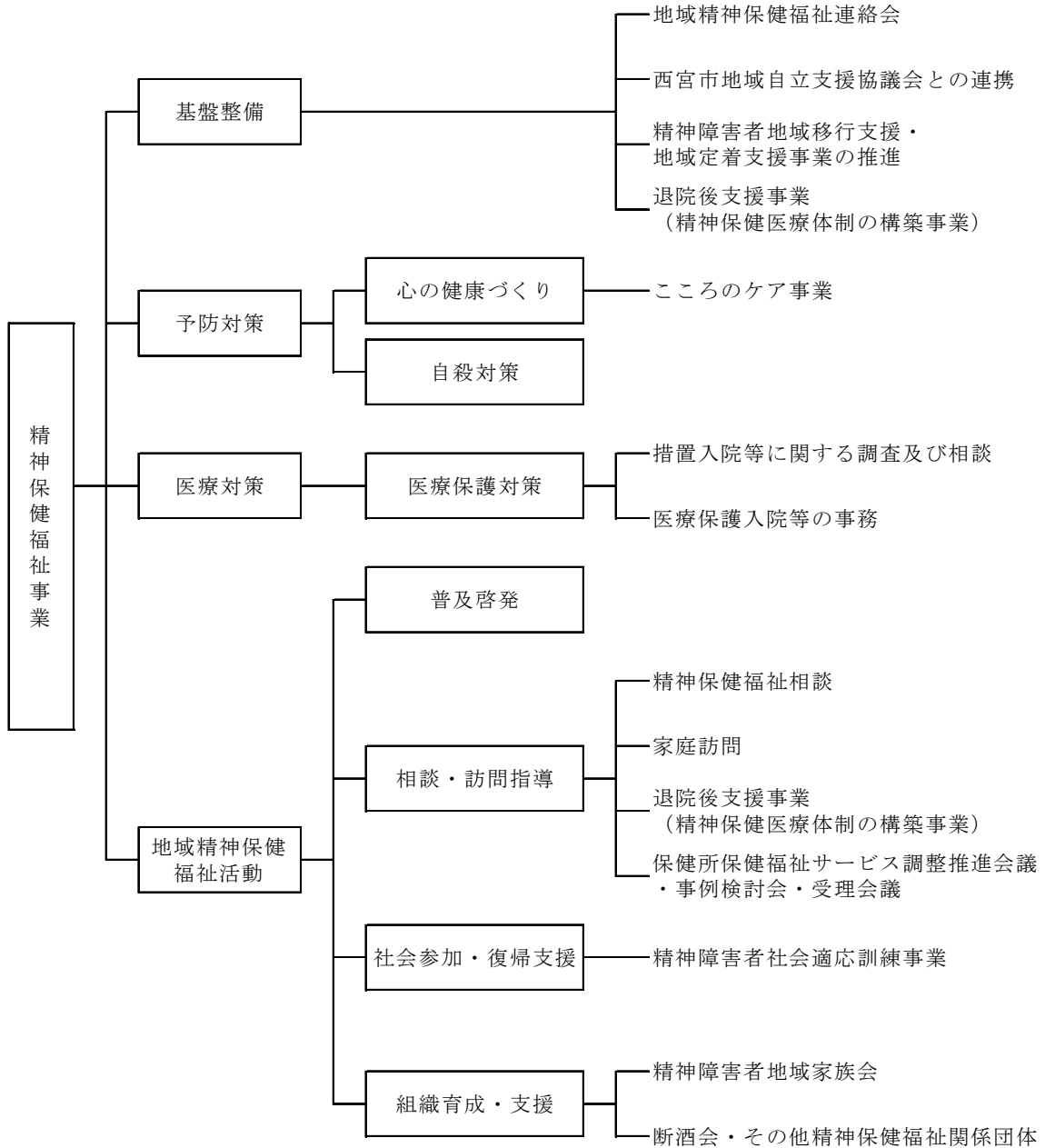

精神保健施策は入院医療中心から「地域におけるケア体制へ」という流れを踏まえ、平成 11 年には「精神保健及び精神障害者福祉に関する法律」（以下「精神保健福祉法」という。）等の一部改正により、適正な医療、障害回復の程度に応じた社会復帰の一層の推進、市町村における福祉サービス事業の整備が求められ、平成 25 年の改正（平成 26 年 4 月から施行）により、保護者制度の廃止、医療保護入院の見直し、精神科病院の管理者に医療保護入院者の退院後の生活環境に関する相談及び指導を行う者（退院後生活環境相談員）の設置、退院促進のための体制整備などが義務付けられた。

精神障害者福祉については、平成 18 年度の障害者自立支援法の施行により、障害の種別（身体障害・知的障害・精神障害）にかかわらず、サービスを利用するための仕組みが一元化、施設・事業が再編され、障害のある人々の自立を支える体制となった。

平成 25 年 4 月には障害者自立支援法が「障害者の日常生活及び社会生活を総合的に支援するための法律」（以下、「障害者総合支援法」という。）となり、障害福祉サービスの充実等により障害のある人々の日常生活と社会生活を総合的に支援する施策がすすめられている。

西宮市においては、精神障害者が住み慣れた地域で社会復帰や社会参加ができるよう「西宮市障害福祉推進計画」に基づき、障害福祉施策の推進と充実、精神保健福祉に関する正しい知識の普及啓発に努めている。

また、市民の「心の健康」の保持増進や、自殺対策を推進するとともに、平成 22 年度から各保健福祉センターにおいて、手帳、自立支援医療の申請書等の受付や、地区担当保健師等による相談や訪問指導等を実施し、地域で支援する体制となっている。

平成 26 年度の組織改編により、自立支援医療（精神通院）、精神障害者保健福祉手帳の申請及び障害福祉サービス等にかかる相談・訪問調査・調整等は、福祉部門の所管となった。

平成 28 年度から令和 2 年度まで福祉部門で西宮市地域移行支援事業を委託実施し、令和 3 年度から福祉部門より事業移管され、保健所が中心となって実施している。

平成 29 年度から、措置入院者や医療中断の可能性の高い者など、継続支援を必要とする精神障害者及びその家族が地域生活を安定して過ごせるように、退院後支援事業（精神保健医療体制の構築事業）を実施している。

令和 2 年 1 月以降全国に新型コロナウイルス感染症が拡大したことで多くの市民が不安やストレスを感じ、これらの影響が長期化することで、心身に影響を与えることが危惧された。そのため、令和 2 年度に新型コロナウイルス感染症に対応した心のケア電話相談を実施した。また、新型コロナウイルス感染症は、経済活動や社会のシステム、人々の生活に大きな影響を及ぼし、近年減少傾向であった西宮市の自殺者数は、令和 2 年増加に転じた。それを受け新型コロナウイルス感染症に対応した心のケア電話相談を令和 2 年度で終了し、令和 3 年度からは自殺を未然に防ぐことを目的に、みやっここころのサポートダイヤルを開始している。

(1) 基盤整備

ア 地域精神保健福祉連絡会

地域における精神保健福祉業務を適正かつ円滑に遂行するため、関係機関との連携を強化するとともに、精神障害者の適正医療の確保、社会参加の推進及び地域住民のこころの健康増進を図るため、地域精神保健福祉連絡会を開催している。なお、平成30年度より精神障害者地域支援協議会代表者会議を兼ねている。

実施状況

| | R3年度※ | R4年度 | R5年度 |
|-------|-------|---|---|
| 開催回数 | - | 1 | 1 |
| 参加機関数 | - | 14 | 13 |
| 人数 | - | 23 | 18 |
| 内容 | - | <ul style="list-style-type: none"> ・精神保健福祉法の改正について ・西宮市保健所における相談支援事業の取り組みについて ・西宮市保健所における退院後支援事業の取り組みについて ・西宮市における長期入院者の地域移行の取り組みについて | <ul style="list-style-type: none"> ・精神保健福祉法の改正について ・西宮市自殺対策計画について ・西宮市保健所における相談支援事業の取組について ・西宮市における長期入院者の地域移行の取組について ・西宮市保健所における退院後支援事業の取組について |
| 参加機関 | - | 警察署 医師会 医療機関 福祉事務所 家族会 行政機関 | 警察署 医師会 医療機関 福祉事務所 家族会 行政機関 |

※ 新型コロナウイルス感染症感染拡大防止のため中止

イ 西宮市地域自立支援協議会との連携

西宮市地域自立支援協議会は、障害のあるなしに関わらず、一人一人が暮らしやすいまちづくりについて考えている。地域における諸課題について、関係者がその解決に向けた方策の検討を行っていくことで、「誰もが住みやすい西宮」を目指すものである。

現在、「みんなの部会（障害当事者部会）」「こども部会」「しごと部会」「地域生活移行連絡会」「あんしん相談窓口連絡会」「ほくぶ会」「検討委員会」の各部会等で協議がなされ、精神障害に関しても地域移行支援等について関係機関と共に協議している。

ウ 精神障害者地域移行支援・地域定着支援事業の推進

兵庫県は、受け入れ条件が整えば退院可能な精神障害者の地域生活移行を進めるため、精神障害者地域移行支援事業を指定相談支援事業所に委託していた（平成26年度をもって終了）。

市では平成26年度から、精神障害者地域移行支援・地域定着支援システムの構築をめざし、入院患者の実態調査を実施し、精神科病院、相談支援事業所及び福祉部門と共にシステムを構築し、地域移行支援推進会議を開催している。また、平成27年度から患者への聞き取り調査を実施しており、令和2年度からの3年間は、新型コロナウイルス感染症の影響により病院への訪問が制限されていたが、令和5年度から面会を再開している。

平成28年度から、西宮市地域移行支援事業を委託実施（福祉部門が委託）していたが、令和3年度より福祉部門より事業移管され保健所が中心となって実施している。

精神障害者地域移行支援・地域定着支援事業関係会議

| | R3年度 | R4年度 | R5年度 |
|---|------|------|------|
| 回数 | 28 | 26 | 22 |
| 地域移行支援事業協議会等参画 病院等との調整・推進体制等検討 地域移行支援推進会議（企画・調整・参画） | | | |

聞き取り調査

| | R3年度 | R4年度 | R5年度 |
|------|------|------|------|
| 訪問件数 | 0 | 0 | 62 |

エ 退院後支援事業（精神保健医療体制の構築事業）

平成 29 年度から、措置入院者や医療中断の可能性の高い者など、継続支援を必要とする精神障害者及びその家族が地域生活を安定して過ごせるように、退院後支援事業（精神保健医療体制の構築事業）を実施している。

（ア）臨床心理士や精神保健福祉士による支援

実施状況

| | R3年度 | R4年度 | R5年度 |
|------------------|-------|------|------|
| 実人数 | 27 | 25 | 35 |
| 訪問 | 405 | 316 | 471 |
| 面接 | 40 | 28 | 15 |
| 電話 | 427 | 339 | 488 |
| 医療機関等訪問 | 326 | 183 | 337 |
| 関係機関等との調整（面接・電話） | 1,207 | 844 | 815 |
| 個別ケース検討会議等 | 79 | 71 | 132 |

（イ）精神保健研修

精神保健に携わる保健師等が継続支援のスキルを向上させるための研修を実施している。

実施状況

（令和 5 年度）

| | |
|------|--|
| 実施回数 | 計 6 回 |
| 参加人数 | 延人数 149 |
| 参加職種 | 保健師、ケースワーカー、看護師、ケアマネージャー、社会福祉士、臨床心理士、精神保健福祉士等 |
| 内容 | 精神保健福祉法を中心とした基礎知識、相談援助技術、精神保健にかかわる人のセルフケア、精神疾患をもつ人の支援、事例検討 |
| 講師 | 医師、公認心理師、看護師、保健師 |

（ウ）精神障害者地域支援協議会代表者会議

地域における精神障害者の支援体制の構築を目的として平成 30 年度から実施している（精神障害者にも対応した地域包括ケアシステムに関する協議会である地域精神保健福祉連絡会と兼ねている）。

(2) 予防対策

ア 心の健康づくり

(ア) こころのケア事業

阪神・淡路大震災復興事業として、兵庫県が各被災地域に「こころのケアセンター」を設置し、平成 11 年度まで精神科医・心理相談員等による相談や応急仮設住宅・復興住宅等への巡回訪問等を行っていた。

平成 12 年度に西宮市は保健所政令市となり、精神保健福祉施策の重要性に鑑み、当該事業を承継し、こころのケア相談等を「西宮心の健康協会」に事業委託した。なお、平成 16 年 4 月から市の直営事業として実施している。

従来からの電話相談・来所相談に加え、ひきこもりの当事者・家族の支援として、平成 16 年度から講演会を開催し、平成 17 年度以降は、家族交流会を定期的に実施している。また、同年から令和 2 年度まで、4 か月児健康診査におけるストレスチェック事業も実施した。平成 24 年 4 月に西宮市役所江上庁舎 1 階へ、平成 28 年 3 月には保健所内に、執務室を移転した。

平成 28 年度からは、事業名を「こころのケア事業」と変更した。

a こころのケア相談事業

ストレス、不眠など心の悩みやひきこもりについて、臨床心理士等が電話や面接で相談に応じている。

| 実施状況 | (単位：件) | | |
|------|----------------|----------------|----------------|
| | R3年度 | R4年度 | R5年度 |
| 電話相談 | 1,343 (70) | 1,563 (136) | 1,520 (75) |
| 来所相談 | 213 (204) | 203 (193) | 202 (191) |
| 合計 | 1,556 (274) | 1,766 (329) | 1,722 (266) |

※ () は、ひきこもり相談の再掲

b こころのケア講座

新・にしのみや健康づくり 21 (第 2 次) 西宮市健康増進計画において、「こころの健康づくり」分野として、「不眠を感じている人の減少」を目標としていることから、睡眠やストレスに関する講座を開催している。

| 実施状況 | R3年度※ | R4年度 | R5年度 |
|------|-------|------|------|
| 回数 | — | 2 | 2 |
| 参加者数 | — | 34 | 54 |

※ 新型コロナウイルス感染症感染拡大防止のため中止

c ひきこもり青年の家族交流会

ひきこもる家族への対応に悩む人相互の交流や情報交換を目的に開催している。

なお、通常は月1回実施しているが、新型コロナウイルス感染症感染拡大防止のため、令和3年度は中止、令和4年度は9回の実施となった。

実施状況

| | R3年度※ | R4年度 | R5年度 |
|------|-------|------|------|
| 回数 | — | 9 | 11 |
| 参加者数 | — | 49 | 47 |

※ 新型コロナウイルス感染症感染拡大防止のため中止

d ひきこもり講演会

ひきこもりについて悩む家族や市民等を対象に、ひきこもりについての基礎知識・家族の関わり方を学ぶことを目的に、講演会を開催している。

実施状況

| | R3年度※ | R4年度 | R5年度 |
|------|-------|------|------|
| 回数 | — | 1 | 1 |
| 参加者数 | — | 28 | 51 |

※ 新型コロナウイルス感染症感染拡大防止のため中止

e 新型コロナウイルス感染症に対応したこころのケア電話相談

新型コロナウイルス感染症の影響によるこころの変化や悩み、生きづらさについて、臨床心理士が電話で相談に応じた。当電話相談は令和2年度のみ実施した。

実施状況

| | R2年度 |
|-----|------|
| 回数 | 73 |
| 相談数 | 189 |

f 自殺防止対策における電話相談事業（みやっここころのサポートダイヤル）

誰にも話せないしんどさや生きづらさ等のこころの悩みについて、臨床心理士が電話で相談に応じている。

実施状況

| | R3年度 | R4年度 | R5年度 |
|-----|------|------|------|
| 回数 | 143 | 147 | 142 |
| 相談数 | 118 | 304 | 307 |

イ 自殺対策

全国の自殺者は平成 10 年に 3 万人を超え、平成 18 年に自殺対策基本法（平成 18 年法律第 85 号）が施行され、翌年に自殺総合対策大綱が策定された。平成 24 年には、15 年ぶりに自殺者が年 3 万人を下回り、その後減少傾向にある。

西宮市でも、全国と同様に平成 10 年に自殺者が増加し、その後横ばい状態であったが、平成 24 年以降は減少傾向にあり、令和 5 年は 56 人となった。

平成 25 年 3 月策定された「新・にしのみや健康づくり 21（第 2 次）西宮市健康増進計画」では「自殺者数の減少」を目標とし、自殺対策におけるゲートキーパーの養成や、相談窓口の周知、研修会の開催等を取り組み方策としていた。

平成 28 年 4 月、自殺対策基本法の改正により、市町村自殺対策計画の策定が義務化された（第 13 条第 2 項）ことに伴い、平成 30 年 3 月策定された「新・にしのみや健康づくり 21（第 2 次）西宮市健康増進計画 中間見直し」において自殺対策計画を包含する形で位置づけた。庁内及び関係機関・団体等の連携を強化し、自殺対策のより一層の推進を目指すため、令和 6 年 3 月に「気づく つながる 支えるいのち」を基本理念とした「西宮市自殺対策計画」を策定した。

自殺対策の取組では、ネットワークの構築として、平成 21 年度に「西宮市自殺対策庁内連絡会議」を設置し、平成 24 年度から、西宮市保健所管内全体で連携を図るために、「西宮市自殺対策管内連絡会議」を設置した。令和 4 年度からは、庁外関係機関を中心とした「西宮市自殺対策ネットワーク会議」と庁内関係機関で構成する「西宮市自殺対策庁内連絡会議」に分けて協議を進め、副市長を本部長とする「西宮市自殺対策推進本部」を設置し、自殺対策に関する施策を総合的かつ効果的に推進する体制を整備した。

相談事業として、平成 25 年度からハローワーク、司法書士会、社会保険労務士会、自殺対策に携わる NPO 法人と協働で「暮らしとこころのなんでも相談会」を実施していたが、新型コロナウイルス感染症の影響により令和元年度は中止し、令和 2 年度から令和 5 年度は司法書士会と協働で、電話による相談会を実施した。

人材養成として、平成 22 年度から職員向けに、平成 23 年度からは民生・児童委員等の支援者向けにゲートキーパー養成研修を実施し、平成 24 年度からは市民にも拡充している。令和 5 年度より、動画による研修も実施している。

普及啓発として、平成 22、23 年度は講演会を実施した。平成 23 年度から図書館展示フェア、自殺対策リーフレットやポスター等の配布を継続している。また平成 24 年度から、メンタルヘルスチェックシステム「こころの体温計」を導入し、自殺対策のホームページとリンクして普及啓発を行っている。平成 28 年度は新しく若者への普及啓発を進めるために、教育委員会とのワーキングを行い高校生用のオリジナルパンフレットを作成した。

自殺対策管内連絡会議・ネットワーク会議・庁内連絡会議

| | | R3年度 | R4年度 | R5年度 |
|----------|----|------|------|------|
| 推進本部会議 | | — | — | 3 |
| 管内連絡会議 | 回数 | 1※ | — | — |
| ネットワーク会議 | 回数 | — | 1 | 3 |
| 庁内連絡会議 | 回数 | — | 2 | 3 |

※ 書面開催

暮らしとこころのなんでも相談会

| | R3年度※ | R4年度※ | R5年度※ |
|------|-------|-------|-------|
| 実施回数 | 2 | 2 | 5 |
| 相談者数 | 3 | 2 | 4 |
| 相談件数 | 5 | 2 | 4 |

※ 新型コロナウイルス感染症感染拡大防止のため、令和2年度以降は、代替事業として電話による相談を実施した。
表中の数値は電話相談の実績。

人材養成事業（ゲートキーパー養成研修等）

| | | R3年度 | R4年度 | R5年度 |
|-----------|------|------|------|------|
| 市職員等対象 | 回数 | 1 | 1 | 2 |
| | 出席者数 | 18 | 15 | 22 |
| 市民等対象※1 | 回数 | 3 | 8 | 8 |
| | 出席者数 | 45 | 135 | 227 |
| 出前健康講座等※2 | 回数 | 2 | 0 | 0 |
| | 出席者数 | 48 | 0 | 0 |

※1 民生委員、児童委員、民生協力委員、ボランティア、市民、職域職員等

※2 テーマが自殺対策、こころの健康、メンタルヘルス、ストレス対処、睡眠等

啓発等実施状況

| 種別 | R3年度 | R4年度 | R5年度 |
|-------------------|--------|--------|--------|
| 「こころの体温計」利用数 | 30,265 | 19,239 | 26,866 |
| 自殺対策事業ホームページアクセス数 | 8,682 | 10,718 | 11,383 |
| 図書館展示フェア | 1回 | 1回 | 1回 |
| 企画展示 | — | — | 1回 |
| 自殺対策リーフレット配布 | 950部 | 1,010部 | 4,023部 |
| 自殺対策ポスター配布 | 596枚 | 603枚 | 605枚 |
| 若者向けパンフレット | 1,065部 | 1,754部 | 633部 |

(3) 医療対策

ア 医療保護対策

(ア) 措置入院等に関する調査および相談

市民や警察官等からの「自身を傷つけ、又は他人に害を及ぼすおそれがある」等との申請（精神保健福祉法第22条）や通報（精神保健福祉法第23条）は、最寄りの保健所長を経て都道府県知事に提出又は通報することと規定されている。

市では、保健所が通報等を受理後、精神保健福祉法第27条の調査を実施し、その調査結果を兵庫県に報告している。兵庫県の精神保健診察の要否の結果によって、必要時、精神保健診察に保健所職員が同席し、状況把握や保護者の指導、相談等を行っている。

| 通報・申請 | R3年度 | R4年度 | R5年度 |
|---------------|------|------|------|
| 精神保健福祉法第22条申請 | 0 | 0 | 0 |
| 精神保健福祉法第23条申請 | 78 | 101 | 122 |

(イ) 医療保護入院等の事務

管内病院からの精神保健福祉法第33条による医療保護入院者の入院届出等を、保健所において受理している。

医療保護入院に際して、精神障害者に家族等がない時又は家族等の全員が同意又は不同意の意思表示を行わない時は、精神病院管理者から市長保護同意依頼書を受理し、事実を調査確認したうえ、市長が同意者となり入院に同意する（精神保健福祉法第33条第2項）。

| 種別 | R3年度 | R4年度 | R5年度 | |
|--------|--------|-------|-------|-----|
| 医療保護入院 | 入院届 | 384 | 411 | 432 |
| | 退院届 | 427 | 401 | 447 |
| | 定期病状報告 | 231 | 207 | 190 |
| 応急入院届 | 4 | 0 | 5 | |
| 合計 | 1,046 | 1,019 | 1,074 | |

医療保護入院に際して市長が行う入院同意（市長同意書）交付状況（単位：件）

| | R3年度 | R4年度 | R5年度 |
|----------|------|------|------|
| 市長同意書交付数 | 10 | 9 | 10 |

(4) 地域精神保健福祉活動

ア 普及啓発

精神保健福祉に関する知識の普及啓発により、住民の「心の健康」の保持増進を図るとともに、精神障害に対する偏見を解消し、障害者を地域で支える環境づくりを推進している。また、アルコール対策としては、育児セミナー等でのアルコールに関する正しい知識の普及啓発等を行っていたが、令和2・3年度は新型コロナウイルス感染症感染拡大防止のため開催中止。

普及啓発活動状況(令和5年度)

| 講座名 | 実施回数 | 参加延人数 | 内 容 |
|-------------------|------|-------|---|
| 精神保健福祉に関する講演会 | 4 | 324 | 精神障害者の地域生活の現状と課題、よくある精神疾患について |
| こころのケア講座(再掲)※ | 3 | 105 | 睡眠、セルフケア、ひきこもり講演会 |
| アルコールに関する学習会 | 1 | 19 | アルコール関連問題や依存症の基礎知識、当事者・家族の体験談、アルコール問題を抱える人の支援 |
| お酒の飲み方チェック・良識チェック | 6 | 739 | 「育児セミナー」等におけるお酒の飲み方チェック・良識チェック及び相談、パネル展示 |
| 地域における健康教育 | 3 | 141 | 精神保健について |
| 合計 | 17 | 1,328 | |

※ 地域精神保健福祉活動として計上しているが、予防対策(こころのケア事業)としても実施。

過年度実施状況

| | R3年度 | R4年度 |
|-------|------|------|
| 実施回数 | 5 | 12 |
| 参加延人数 | 93 | 929 |

イ 相談・訪問指導

(ア) 精神保健福祉相談

保健所・保健福祉センターにおいて精神疾患、認知症、アルコール問題等について精神科医師や保健師等による相談を実施している。

精神科医師による相談

| | | R3年度 | R4年度 | R5年度 |
|-------|---------|------|------|------|
| 実施回数 | | 39 | 38 | 35 |
| 相談実人数 | | 64 | 69 | 73 |
| 相談延人数 | | 65 | 74 | 74 |
| 相談内容 | 老人精神保健 | 6 | 9 | 14 |
| | 社会復帰 | 0 | 3 | 4 |
| | アルコール | 10 | 7 | 11 |
| | 薬物 | 0 | 0 | 0 |
| | ギャンブル | 0 | 1 | 3 |
| | ゲーム | 0 | 0 | 0 |
| | 思春期 | 0 | 1 | 3 |
| | 心の健康づくり | 6 | 5 | 6 |
| | うつ | 2 | 5 | 3 |
| | 摂食障害 | 0 | 0 | 0 |
| | てんかん | 0 | 0 | 0 |
| | ひきこもり | 1 | 1 | 2 |
| | 発達障害 | 8 | 5 | 4 |
| | 自殺関連 | 1 | 0 | 3 |
| | 犯罪被害 | 0 | 0 | 0 |
| | 災害 | 0 | 0 | 0 |
| その他 | 31 | 37 | 21 | |

保健師等による来所相談

| | | R3年度 | R4年度 | R5年度 |
|-------|---------|------|------|------|
| 相談実人数 | | 86 | 118 | 154 |
| 相談延人数 | | 358 | 373 | 510 |
| 相談内容 | 老人精神保健 | 39 | 28 | 52 |
| | 社会復帰 | 77 | 72 | 57 |
| | アルコール | 15 | 17 | 16 |
| | 薬物 | 3 | 1 | 1 |
| | ギャンブル | 1 | 2 | 0 |
| | ゲーム | 0 | 0 | 0 |
| | 思春期 | 1 | 1 | 23 |
| | 心の健康づくり | 29 | 43 | 80 |
| | うつ | 13 | 11 | 37 |
| | 摂食障害 | 0 | 0 | 0 |
| | てんかん | 3 | 2 | 2 |
| | ひきこもり | 17 | 5 | 20 |
| | 発達障害 | 18 | 23 | 35 |
| | 自殺関連 | 7 | 12 | 10 |
| | 犯罪被害 | 0 | 0 | 0 |
| 災害 | 0 | 0 | 0 | |
| その他 | 135 | 156 | 177 | |

保健師等による電話相談

| | | R3年度 | R4年度 | R5年度 |
|-------|---------|-------|-------|-------|
| 相談延人数 | | 5,435 | 6,572 | 7,805 |
| 相談内容 | 老人精神保健 | 612 | 1,150 | 1,254 |
| | 社会復帰 | 832 | 412 | 262 |
| | アルコール | 157 | 235 | 126 |
| | 薬物 | 27 | 10 | 4 |
| | ギャンブル | 5 | 30 | 11 |
| | ゲーム | 1 | 3 | 6 |
| | 思春期 | 15 | 50 | 82 |
| | 心の健康づくり | 479 | 607 | 871 |
| | うつ | 128 | 218 | 572 |
| | 摂食障害 | 7 | 13 | 8 |
| | てんかん | 7 | 19 | 15 |
| | ひきこもり | 108 | 190 | 164 |
| | 発達障害 | 113 | 125 | 290 |
| | 自殺関連 | 87 | 180 | 151 |
| | 犯罪被害 | 0 | 1 | 1 |
| 災害 | 0 | 0 | 1 | |
| その他 | 2,857 | 3,329 | 3,987 | |

(イ) 訪問指導

保健師等が家庭や病院等を訪問し、本人及び家族に対して在宅療養指導や社会復帰のための支援を行っている。

訪問指導実施状況

| | | R3年度 | R4年度 | R5年度 |
|-------------|---------|------|-------|-------|
| 実人数 | | 267 | 303 | 257 |
| 延人数 | | 857 | 1,096 | 1,074 |
| 相談内容 | 老人精神保健 | 211 | 142 | 109 |
| | 社会復帰 | 108 | 126 | 38 |
| | アルコール | 27 | 84 | 24 |
| | 薬物 | 6 | 1 | 1 |
| | ギャンブル | 0 | 0 | 0 |
| | ゲーム | 0 | 0 | 2 |
| | 思春期 | 2 | 15 | 26 |
| | 心の健康づくり | 98 | 146 | 161 |
| | 摂食障害 | 3 | 0 | 0 |
| | てんかん | 3 | 4 | 11 |
| | その他 | 399 | 578 | 702 |
| ひきこもり事例（再掲） | | 30 | 45 | 46 |
| 自殺関連事例（再掲） | | 42 | 45 | 29 |

(ウ) 退院後支援事業（精神保健医療体制の構築事業）（再掲）

平成 29 年度から、措置入院者や医療中断の可能性の高い者など、継続支援を必要とする精神障害者及びその家族が地域生活を安定して過ごせるように、臨床心理士や精神保健福祉士が支援を行っている。

実施状況

| | R3年度 | R4年度 | R5年度 |
|-----|------|------|------|
| 実人数 | 27 | 25 | 35 |
| 訪問 | 405 | 316 | 471 |
| 面接 | 40 | 28 | 15 |
| 電話 | 427 | 339 | 488 |

(エ) 保健所保健福祉サービス調整推進会議・事例検討会・受理会議

処遇困難なケースや緊急性を持つケースに関し、保健所・保健福祉センターで保健所保健福祉サービス調整推進会議・事例検討会や受理会議を開催し、資質の向上、関係者の連携強化を図っている。

実施状況

| | R3年度 | R4年度 | R5年度 |
|--------------|------|------|------|
| 保健福祉サービス調整会議 | 0 | 0 | 0 |
| 事例検討会 | 1 | 1 | 1 |
| 受理会議 | 39 | 40 | 41 |

ウ 社会参加・復帰支援

(ア) 精神障害者社会適応訓練事業（通院患者リハビリテーション事業）

病状の安定している精神障害者が、一定期間協力事業所に通い、現実の職場体験を通じて対人能力、仕事に対する持久力を養い社会的自立を図る事業（県事業）。保健所においては、協力事業所の登録や対象者からの申し込みを受け、訓練開始・継続の調査及び訓練生の相談指導を行っている。

実施状況

| | R3年度 | R4年度 | R5年度 |
|-----------|-----------|-----------|-----------|
| 協力事業所 | 8か所 | 8か所 | 7か所 |
| 訓練生※ | 0名 (0) | 0名 (0) | 0名 (0) |
| 調査、訪問指導件数 | 0 | 0 | 0 |

※（ ）は市内在住者の内数

エ 組織育成・支援

(ア) 精神障害者地域家族会

精神障害者が安定した療養生活や社会復帰ができるよう、また、家族自身が安定し、対処能力を回復向上できるよう、西宮家族会活動への支援及び初期家族のための保健所家族教室（学習会・交流会）を行っている。

また、精神障害者相談員（兵庫県から「精神障害者相談員」の委嘱を受けている当事者や家族）等を対象とした相談員研修会を実施している。

実施状況

| | | R3年度※ | R4年度 | R5年度 |
|--------|------|-------|------|------|
| 学習会 | 開催回数 | — | 5 | 5 |
| | 参加人数 | — | 42 | 59 |
| 交流会 | 開催回数 | — | 4 | 6 |
| | 参加人数 | — | 25 | 37 |
| 相談員研修会 | 開催回数 | — | 2 | 2 |
| | 参加人数 | — | 22 | 12 |
| 合計 | 開催回数 | — | 11 | 13 |
| | 参加人数 | — | 89 | 108 |

※新型コロナウイルス感染症感染拡大防止のため中止

(イ) 「こころ」について理解を始める講座（旧 ボランティア養成講座）

地域社会において障害のある市民とない市民との日常的な交流や、ボランティア活動の推進を図るため、平成13年度から西宮市社会福祉協議会と共催で講座を開催している。

平成26年度から『「こころ」について理解を始める講座』と改称し、知識・理解の普及啓発に重きを置いて実施している。

実施状況

（令和5年度）

| | |
|------|---|
| 実施回数 | 計4回 |
| 参加人数 | 実人数 185人 延人数 324人 |
| 講師 | ①看護師、当事者・家族、②精神科医師、当事者、③精神保健福祉士、④有識者 |
| 内容 | ①統合失調症・気分障害について、当事者・家族からのメッセージ、②神経症について、当事者からのメッセージ、③ネット依存とゲーム障害について、④権利擁護等に関する講話 |

過年度実施状況

| | R3年度※ | R4年度 |
|-------|-------|------|
| 開催回数 | — | 4 |
| 参加延人数 | — | 232 |

※新型コロナウイルス感染症感染拡大防止のため中止

10 健康被害予防事業（地域保健課 35-3310）

公害健康被害の補償等に関する法律（昭和48年法律第111号）に基づく健康被害予防事業として、ぜん息健康相談を平成元年度から、ぜん息児童キャンプを平成4年度から、さらにぜん息予防健康診査事業を平成9年度から開始した。ぜん息児童キャンプは助成事業内容の見直しにより平成26年度で終了した。また、乳幼児健康診査に併設実施していた「ぜん息予防健康診査事業」についても見直し、平成29年度より健康診査としては終了となり、乳幼児健康診査により把握されたリスク児に対する指導を行う事業として実施している。

健康相談事業としては、小児対象の「ぜん息アレルギー相談」「アレルギー栄養相談」「子どものアレルギー講座」「アレルギー幼児食講座」と成人対象の「ぜん息呼吸器相談」「COPD講演会」を実施している。

（1）ぜん息アレルギー相談

対象は小児。内容は医師と管理栄養士の相談、環境衛生課のダニ相談（平成2年度から）。従事者は医師、管理栄養士、保健師、環境衛生課職員。平成25年度から中央保健福祉センター、北口保健福祉センター、鳴尾保健福祉センターで実施している。令和2年度から2か月に1回実施している（予約状況によっては実施なし）。

| | R3年度※ | R4年度 | R5年度 |
|------|-------|------|------|
| 回数 | 2 | 3 | 3 |
| 参加人数 | 6 | 6 | 7 |
| 乳児 | 4 | 2 | 1 |
| 幼児 | 2 | 3 | 3 |
| 学童以上 | 0 | 1 | 3 |

※ 新型コロナウイルス感染症感染拡大防止のため令和3年度は1回中止

（2）アレルギー栄養相談

対象は乳幼児。内容は管理栄養士の個別相談。乳幼児健康相談に併設して中央保健福祉センター、鳴尾保健福祉センター、北口保健福祉センターで実施している。

| | R3年度 | R4年度 | R5年度 |
|------|------|------|------|
| 回数 | 36 | 34 | 59 |
| 参加人数 | 24 | 92 | 320 |

（3）子どものアレルギー講座

2歳未満の乳幼児及び4か月児健康診査受診者でアレルギー疾患のリスクがある児を対象に、子どものアレルギー疾患に関する理解を深め、健康回復、発症予防に役立てることを目的に実施している。内容は医師、環境衛生課職員による講義。

| | R3年度※ | R4年度※ | R5年度 |
|------|-------|-------|------|
| 回数 | 2 | 2 | 2 |
| 参加人数 | 57 | 38 | 33 |

※ オンライン形式で開催

(4) アレルギー幼児食講座

概ね1歳0か月から2歳0か月児を対象としたアレルギーに関する食事の講話と試食（保護者のみ）等を中央保健福祉センター・北口保健福祉センターで実施している（平成20年度から）。

| | R3年度 | R4年度 | R5年度 |
|------|------|------|------|
| 回数 | 2 | 2 | 2 |
| 参加人数 | 11 | 9 | 12 |

(5) ぜん息呼吸器相談

対象は成人。内容は医師の相談、環境衛生課のダニ相談（平成13年度から）。従事者は医師、保健師、環境衛生課職員。平成25年度からは中央保健福祉センター、北口保健福祉センター、鳴尾保健福祉センターで実施している（予約状況によっては実施なし）。

| | R3年度* | R4年度 | R5年度 |
|--------|-------|------|------|
| 回数 | 5 | 2 | 6 |
| 参加人数 | 9 | 2 | 9 |
| 16～19歳 | 0 | 0 | 0 |
| 20～39歳 | 4 | 0 | 0 |
| 40～59歳 | 0 | 1 | 4 |
| 60歳以上 | 5 | 1 | 5 |

※ 新型コロナウイルス感染症感染拡大防止のため、令和3年度は2回中止

(6) COPD 講演会

成人を対象に平成18年度より気管支ぜん息や慢性閉塞性肺疾患に対する理解を深め、発症予防及び健康回復に役立てることを目的に実施している。医師及び理学療法士による講話、平成28年度から肺年齢測定を行っている。中央保健福祉センターで年1回開催している。

| | R3年度* | R4年度 | R5年度 |
|------|-------|------|------|
| 回数 | - | 1 | 1 |
| 参加人数 | - | 11 | 12 |

※ 新型コロナウイルス感染症感染拡大防止のため中止

(7) 乳幼児健康診査により把握されたリスク児への指導事業

平成 28 年度まで「小児気管支ぜん息予防健康診査事業」として 1 歳 6 か月児及び 3 歳児健康診査受診児を対象にアレルギーに関する問診、医師診察、保健師・管理栄養士による相談を実施していた（平成 26 年度までは 4 か月児健康診査受診児も対象）。

平成 29 年度より 1 歳 6 か月児及び 3 歳児健康診査受診児を対象にアレルギーに関する保健師による問診及び指導、栄養士による指導を行う事業に変更し実施している。相談・指導の結果、必要な小児に対しぜん息アレルギー相談等を紹介している。

| | R3年度 | R4年度 | R5年度 |
|----------------|-------|-------|-------|
| 1 歳 6 か月児健診受診数 | 3,719 | 3,339 | 3,401 |
| 指導対象者数 | 1,227 | 1,107 | 1,125 |
| 3 歳児健診受診数 | 3,787 | 3,479 | 3,581 |
| 指導対象者数 | 1,439 | 1,499 | 1,390 |

11 アスベスト対策事業

(1) 石綿（アスベスト）健康管理支援事業（健康増進課 35-3127）

兵庫県の「石綿（アスベスト）健康管理支援事業実施要綱」に基づき、肺がん・結核検診等において、石綿へのばく露に不安のある者に対し、受診時に問診でばく露歴を確認するとともに、健診カードを配布し、継続的な検査の受診を促す。また、石綿による肺がん、中皮腫等の健康被害が生じるおそれのある者について、健康管理手帳を交付し、経過観察に要する費用の助成を行う。県費補助事業。平成19年度から実施。

| 実施状況 | (単位：件) | | |
|-------------|--------|------|------|
| | R3年度 | R4年度 | R5年度 |
| 石綿問診実施者数 | 81 | 79 | 92 |
| 健康管理手帳新規交付数 | 1 | 2 | 0 |
| 検査費用助成数（延） | 14 | 20 | 14 |

(2) 石綿読影の精度に係る調査事業（健康増進課 35-3127）

令和2年度より参加している環境省の委託事業で、既存検診の機会を活用して石綿関連疾患が発見できる体制の整備に資するため、自治体の石綿読影の精度向上に向けた知見を収集することを目的に実施。対象となった参加対象者は、肺がん・結核検診で撮影した胸部X線検査画像を用いて、石綿関連疾患（石綿肺・良性石綿胸水・びまん性胸膜肥厚・肺がん・中皮腫等）について改めて読影を行う。

[令和5年度実績] 調査参加者 12人

(3) 健康被害救済制度の申請・請求受付業務（保健総務課 26-3681）

平成18年3月に施行された、石綿による健康被害の救済に関する法律（平成18年法律第4号）に基づき、認定の申請および救済給付の請求に係る受付窓口を設置している。

| 申請・請求受付件数 | (単位：件) | | |
|-------------|--------|------|------|
| 種別 | R3年度 | R4年度 | R5年度 |
| 申請書等受付 ※1 | 3 | 2 | 0 |
| 弔慰金等請求受付 ※2 | 0 | 0 | 0 |
| 合計 | 3 | 2 | 0 |

※1 石綿による指定疾病（中皮腫・肺がん・著しい呼吸機能障害を伴う石綿肺・著しい呼吸機能障害を伴うびまん性胸膜肥厚）であることの認定申請、またはそれに係る給付関係の書類受付である。

※2 指定疾病にかかり、この疾病に起因して死亡した者の遺族への給付関係の書類受付である。

12 栄養改善事業

令和6年度栄養改善事業体系図

○ 健康増進課
● 地域保健課
無印 両課

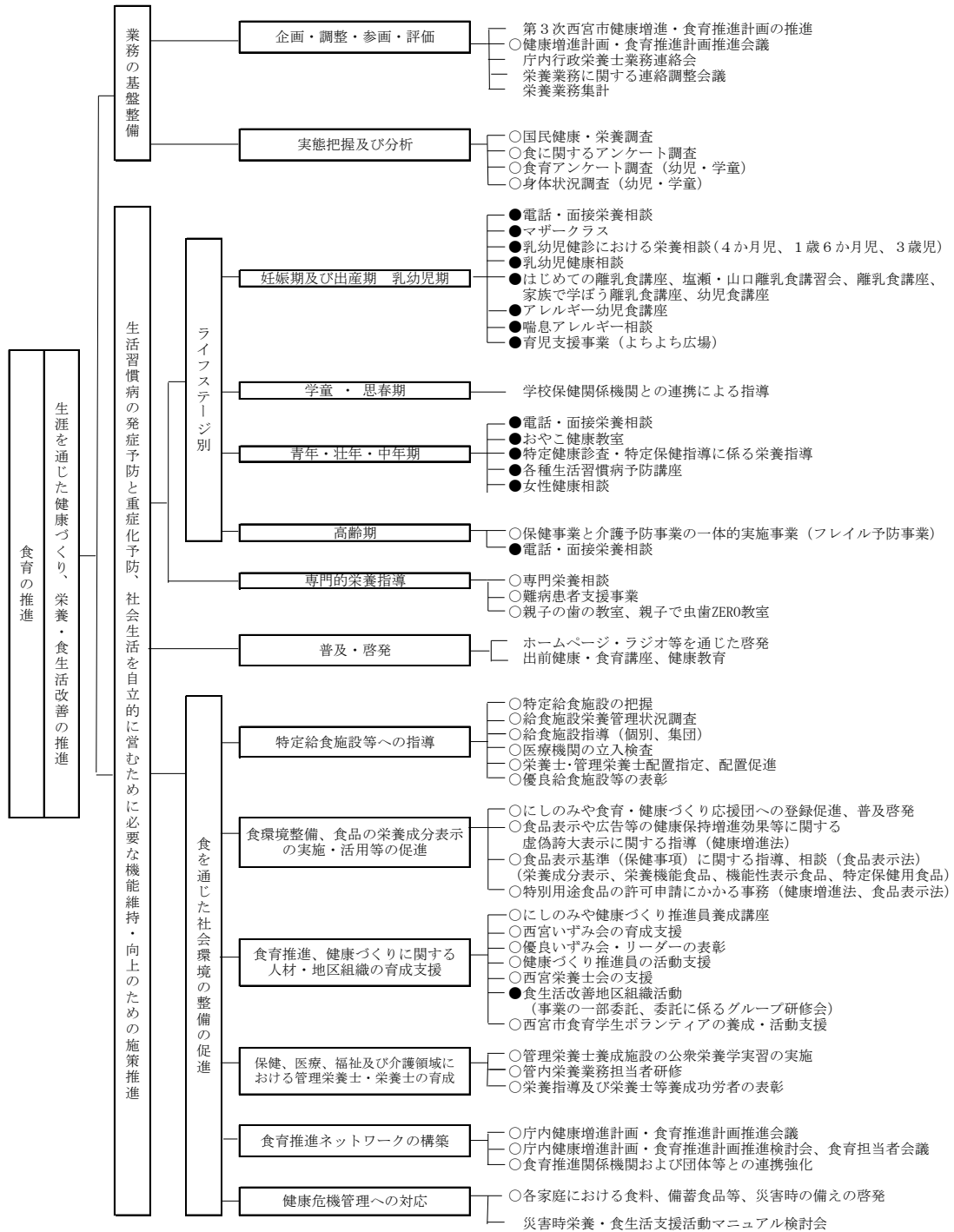

健康づくりの推進において、食生活は生活習慣病との関連が深く、大変重要である。そのため、適正な栄養素（食物）の摂取や食習慣の見直し等食生活の改善が必要であり、それを支援する環境の整備が求められている。

そこで、市民の健康増進意識を高め、疾病予防、QOLの向上を目的とし、栄養改善事業を行っている。

（１）食育の推進（健康増進課 26-3667）

ア 「第3次西宮市健康増進・食育推進計画」の推進

近年、食生活が豊かになった一方で、食生活の乱れ、肥満や生活習慣病の増加、過度の痩せ志向、食の安全上の問題の発生、伝統的な食生活の減少などさまざまな問題も生じている。このような状況の下、平成17年6月に食育基本法（平成17年法律第63号）が制定された。

本市においても、平成22年3月に西宮市食育推進計画として「宮っ子すこやかプロジェクト～今日の食べもの明日の健康～」（平成22～24年度）を策定した。

平成25年3月には「西宮市食育・食の安全安心推進計画」（平成25～令和4年度）を策定、平成29年度には中間評価・計画の見直しを行い、「食育」と「食の安全安心」を一体的に推進してきた。また、新型コロナウイルス感染症の感染拡大に伴い、計画期間を1年延長し、令和5年度までの11年間とした。

計画終了に伴い、令和6年3月に「第3次西宮市健康増進・食育推進計画」（令和6～17年度）を策定し、「健康づくり」と「食育」を一体的に推進していく。

【基本理念】 誰もが健康でいきいきと暮らせる西宮
～健やかなからだと豊かなこころを育めるまち～

【基本目標】 健康寿命の延伸

【基本方針】

- ① 健康を支える生活習慣の改善
- ② 心身の健康を支える社会環境の質の向上
- ③ ライフコースを見据えた健康づくり・食育の推進

【食育に関する施策】

- 健やかなからだを育む食育
- 健やかなこころを育む食育
- 安全・安心で持続可能な食をつなぐ食育

イ 西宮市健康増進計画・食育推進計画推進会議

健康増進法・食育基本法に基づき、本市において総合的かつ効果的に健康づくりの推進及び食育の推進を図ることを目的に設置した。学識経験者や関係団体の代表者、市民の代表者と第3次西宮市健康増進・食育推進計画の策定や進捗状況の点検・評価を行い、健康の増進及び食育の推進に関する基本的事項について検討している。

ウ 企業・大学・団体等との食育の協働事業

行政だけでなく関係機関等と一体的に食育を推進するため、企業・大学・関係団体等と連携・協働し、講座等を実施している。

令和5年度実績

| | 人数 | 内容 |
|--------------------------------|--------|--|
| (武庫川女子大学との協働事業) さつまいも料理・親子食育教室 | 24組56人 | 学童期の児童とその保護者を対象に、芋掘り体験と芋を使った調理実習を実施。児童へは食育クイズや講話を実施し、保護者へは体組成や骨密度等の測定、食育講話を実施。 |

エ 西宮市食育学生ボランティア

市内の管理栄養士・栄養士・調理師養成課程を有する大学及び専門学校の学生を対象に地域における食育推進活動に協力できる学生ボランティアを養成している。

令和3年度より公衆栄養学実習または食育学生ボランティア養成講座の受講者を学生ボランティアとして登録している。

食育学生ボランティア登録者数(単位:人)

| | R5年度 | 累計 |
|---------|------|-----|
| ボランティア数 | 38 | 141 |

オ 食育に関する普及・啓発

「第3次西宮市健康増進・食育推進計画」に基づく食育の推進のため、各種講座やイベントで参加者へ食育に関するリーフレット等の配布や、ホームページも活用し広く市民へ普及・啓発を実施している。

啓発状況

| | R3年度 | R4年度 | R5年度 |
|---------------|-------|-------|--------|
| 各種リーフレット配布数 | 9,458 | 8,238 | 14,555 |
| 各種ホームページアクセス数 | 8,756 | 9,585 | 10,643 |

(2) 国民健康・栄養調査 (健康増進課 26-3667)

厚生労働省が毎年実施している調査で、国民の健康増進、栄養改善の諸施策を推進する上での基本資料となっている(健康増進法第10条)。

| | |
|--------|------|
| 調査対象 | 該当なし |
| 調査実施世帯 | — |

(3) 給食施設指導（健康増進法第22条、第24条）（健康増進課 26-3667）

ア 給食施設数

特定給食施設：特定多数人に対して、継続的に1回100食以上又は1日250食以上の食事を供給する施設

その他の給食施設：特定多数人に対して、継続的に1回20食以上100食未満又は1日250食未満の食事を供給する施設

（令和6年4月1日現在）

| 区分 | 特定給食施設 | | その他の給食施設 | | 合計 |
|----------|----------|----------|----------|----------|-----|
| | 栄養士のいる施設 | 栄養士のない施設 | 栄養士のいる施設 | 栄養士のない施設 | |
| 学校 | 48 | 24 | 2 | 1 | 75 |
| 病院・診療所 | 21 | 0 | 4 | 0 | 25 |
| 介護老人保健施設 | 7 | 0 | 1 | 0 | 8 |
| 介護医療院 | 0 | 0 | 2 | 0 | 2 |
| 老人福祉施設 | 13 | 0 | 12 | 17 | 42 |
| 児童福祉施設 | 27 | 22 | 54 | 28 | 131 |
| 社会福祉施設 | 2 | 0 | 10 | 9 | 21 |
| 事業所 | 3 | 11 | 1 | 20 | 35 |
| 寄宿舎 | 2 | 0 | 1 | 20 | 23 |
| 一般給食センター | 0 | 0 | 0 | 1 | 1 |
| その他 | 4 | 0 | 13 | 19 | 36 |
| 合計 | 127 | 57 | 100 | 115 | 399 |

イ 給食施設への指導状況

給食施設管理状況調査結果をもとに、計画的に個別巡回指導を行うとともに、必要に応じて研修会や講演会等の集団指導を行っている。

(ア) 個別指導

| 区分 | 指導施設数 | | | 内容等 |
|--------------|-------|-------|------|-----------------|
| | R3年度* | R4年度* | R5年度 | |
| 個別巡回指導 | — | — | 25 | 計画的な施設巡回による実地指導 |
| 給食管理に関する個別相談 | 49 | 17 | 46 | 電話相談、来所相談 |

※新型コロナウイルス感染症感染拡大防止のため、個別巡回指導は中止

(イ) 集団指導

| 区分 | R3年度* | | R4年度* | | R5年度 | | 内容等 |
|------------|-------|-----|-------|-----|------|-----|-------------------------|
| | 回数 | 施設数 | 回数 | 施設数 | 回数 | 施設数 | |
| 給食施設研修会 | — | — | 1 | 22 | 1 | 63 | 給食担当者対象の栄養・衛生管理等の資質向上研修 |
| 給食施設管理状況調査 | 2 | 546 | 1 | 306 | 1 | 325 | 調査結果概要の報告 |
| 病院栄養士会研修会 | — | — | — | — | 1 | 19 | 西宮地区病院栄養士会での研修会 |

※新型コロナウイルス感染症感染拡大防止のため、各研修会は中止

(4) 特別用途食品表示許可・食品表示基準に関する相談及び該当食品の収去

(健康増進課 26-3667)

食品表示基準制度の普及啓発を図るため、相談窓口を設置し、消費者及び食品製造業者に対して指導している（食品表示法、健康増進法第43条、第65条）。

| 区分 | 件数 | | | 内 容 等 |
|----------------|------|------|------|---|
| | R3年度 | R4年度 | R5年度 | |
| 栄養成分表示にかかるとの相談 | 33 | 12 | 20 | 特別用途食品・保健機能食品（特定保健用食品・栄養機能食品）・健康食品等の表示の相談及び監視指導 |

(5) 表彰関係 (健康増進課 26-3667)

栄養改善に関する各種表彰の推薦事務を行っている。

[令和5年度実績]

| | | |
|------------------|------------|----|
| 西宮市保健所長・いずみ会会長表彰 | 優良いずみ会リーダー | 7名 |
| 兵庫県いずみ会会長表彰 | 優良いずみ会リーダー | 1名 |
| 兵庫県栄養士会会長表彰 | 栄養士養成功労者 | 1名 |

(6) 食生活改善地区組織育成 (健康増進課 26-3667)

西宮いずみ会

食生活改善の推進を通じて市民の健康づくりに取り組むため、会員の資質の向上を図り、会の自主的な活動を支援している。

[会の現況]

グループ数：6グループ リーダー数：55人 会員数：77人

[会の活動内容]

兵庫県いずみ会活動、西宮市食生活改善地区組織活動、役員会・三役会、研修会、グループ活動等

ア 活動支援状況 (健康増進課 26-3667)

令和5年度実績

| 区分 | 回数 | 延人数 | 内容 |
|------|----|-----|-----------------|
| 会議 | 26 | 234 | 役員会、三役会、表彰選考会等 |
| 事業関係 | 12 | 58 | バランス料理教室等 |
| 研修会 | 7 | 55 | 定例研修会 |
| 巡回指導 | 9 | 62 | 各グループ例会への巡回指導等 |
| その他 | 7 | 56 | 西宮いずみ会第49回定期総会等 |

イ 西宮市食生活改善地区組織活動事業 (地域保健課 35-3310)

食生活は、生活習慣病をはじめとするさまざまな疾病と密接な関係がある。

「食」という最も日常的な部分を見直し、食生活改善推進員（西宮いずみ会会員）による地区組織活動を通じて、市民の健康づくりを進めている。現在、西宮いずみ会は、各種の健康講座や料理教室、地域における食育講座において、調理の技術及び料理の工夫、望ましい食生活等の普及に努めている。

令和5年度実績

| | 回数 | 人数 | 内容 |
|-----------------|----|-----|----------------------------|
| プレママ料理教室 | 6 | 17 | 妊婦のためのバランス食の調理実習 |
| 離乳食講座 | 12 | 102 | 離乳食講座における試食の提供等 |
| 文化祭における啓発活動 | 6 | 470 | 減塩、バランス食についての展示、レシピの配布、講話等 |
| 夏休みおやこ料理教室 | 1 | 9 | 小学生の親子を対象にした調理実習 |
| フレイル予防教室 | 2 | 13 | フレイル予防の食事に関する資料の配布、講話等 |
| 冬野菜たっぷりバランス料理教室 | 3 | 8 | 野菜摂取の普及のための調理実習 |
| グループ研修 | 7 | 71 | 委託事業に係る研修会 |

(7) 栄養指導 (健康増進課 26-3667・地域保健課 35-3310)

乳幼児から高齢者に対する一般的栄養指導、難病等疾患を持つ人に対する専門的栄養指導を実施している(健康増進法第17条、第18条、第19条)。

ア 個別指導

| 区分 | R3年度 | | R4年度 | | R5年度 | | 内容等 |
|-----------|------|-------|------|-------|------|-------|-----------------|
| | 回数 | 人数 | 回数 | 人数 | 回数 | 人数 | |
| 母子関係事業 | 370 | 1,593 | 434 | 2,194 | 518 | 2,407 | 乳幼児健診、講座等での栄養相談 |
| 成人・老人関係事業 | 41 | 300 | 51 | 387 | 53 | 389 | 女性のための検診併設健康相談等 |
| 特定保健指導 | 836 | 836 | 640 | 640 | 666 | 666 | 電話・面接等 |
| 一般的栄養相談 | 随時 | 648 | 随時 | 826 | 随時 | 635 | 電話相談、面接相談等 |
| 専門的栄養相談 | 随時 | 28 | 随時 | 75 | 随時 | 56 | 電話相談、面接相談等 |

イ 集団指導

| 区分 | R3年度* | | R4年度 | | R5年度 | | 内容等 |
|------------|-------|-----|------|-----|------|-------|----------------------------|
| | 回数 | 人数 | 回数 | 人数 | 回数 | 人数 | |
| 母子関係事業 | 33 | 486 | 62 | 818 | 164 | 2,701 | 4か月児健診、マザークラス、離乳食講座等での栄養指導 |
| 成人・老人関係事業 | 1 | 20 | 3 | 80 | 15 | 422 | 生活習慣病予防関係講座等での栄養指導 |
| 地域における健康教育 | — | — | 3 | 56 | 2 | 13 | 出前健康講座等 |

※ 新型コロナウイルス感染症感染拡大防止のため、地域における健康教育は中止

13 地域保健活動

(1) 家庭訪問指導の状況

(地域保健課 35-3310・保健予防課 26-3675・健康増進課 26-3667)

| 種別 | 地域保健課 | | 保健予防課 | | 健康増進課 | | 合計 | |
|---------|-------|-------|-------|-------|-------|-------|-------|-------|
| | 件数 | % | 件数 | % | 件数 | % | 件数 | % |
| 感染症 | 121 | 2.7 | 16 | 3.4 | 0 | 0.0 | 137 | 2.7 |
| 結核 | 0 | 0.0 | 390 | 81.9 | 0 | 0.0 | 390 | 7.7 |
| 精神保健福祉 | 1,542 | 34.5 | 0 | 0.0 | 3 | 2.9 | 1,545 | 30.6 |
| 生活習慣病 | 3 | 0.1 | 0 | 0.0 | 100 | 97.1 | 103 | 2.0 |
| 心身障害児・者 | 9 | 0.2 | 0 | 0.0 | 0 | 0.0 | 9 | 0.2 |
| 難病 | 35 | 0.8 | 47 | 9.9 | 0 | 0.0 | 82 | 1.6 |
| 長期療養児 | 48 | 1.1 | 23 | 4.8 | 0 | 0.0 | 71 | 1.4 |
| その他の疾病 | 0 | 0.0 | 0 | 0.0 | 0 | 0.0 | 0 | 0.0 |
| 妊婦 | 97 | 2.2 | 0 | 0.0 | 0 | 0.0 | 97 | 1.9 |
| 産婦 | 1,048 | 23.4 | 0 | 0.0 | 0 | 0.0 | 1,048 | 20.7 |
| 低出生体重児 | 143 | 3.2 | 0 | 0.0 | 0 | 0.0 | 143 | 2.8 |
| 新生児 | 145 | 3.2 | 0 | 0.0 | 0 | 0.0 | 145 | 2.9 |
| 乳児 | 885 | 19.8 | 0 | 0.0 | 0 | 0.0 | 885 | 17.5 |
| 幼児 | 337 | 7.5 | 0 | 0.0 | 0 | 0.0 | 337 | 6.7 |
| その他の母子 | 51 | 1.1 | 0 | 0.0 | 0 | 0.0 | 51 | 1.0 |
| その他 | 12 | 0.3 | 0 | 0.0 | 0 | 0.0 | 12 | 0.2 |
| 合計 | 4,476 | 100.0 | 476 | 100.0 | 103 | 100.0 | 5,055 | 100.0 |

(2) 実習生指導 (健康増進課 26-3667・保健総務課 26-3681)

(単位：人)

| 種別 | R3年度 | R4年度 | R5年度 |
|---------|------|------|------|
| 看護学生 | — | — | — |
| 看護大学生 | 45 | 37 | 23 |
| 医学生 | —※ | 100 | 108 |
| 薬学生 | 60 | 29 | 40 |
| 栄養学生 | 34 | 34 | 34 |
| 歯科衛生士学生 | 18 | 13 | 10 |
| 心理学生 | 13 | 16 | 17 |
| 合計 | 170 | 229 | 232 |

※ 新型コロナウイルス感染症対応のため中止

(3) 医師臨床研修（地域保健研修）（保健総務課 26-3681）

平成26年度より、地域保健・医療分野における保健所の役割について理解することを目的として、市内の病院から研修医を受け入れ、地域保健研修を実施している。

（単位：人）

| | R3年度※ | R4年度 | R5年度 |
|-----|-------|------|------|
| 研修医 | — | 3 | 5 |

※ 新型コロナウイルス感染症対応のため中止

(4) 看護功労者表彰（保健総務課 35-3301）

市内の医療機関で永年の間、看護・保健指導業務に従事し、功労のあった者を表彰対象とし、その功績をたたえるとともに、関係者の意識の高揚を図り、業務の充実に寄与することを目的として、平成4年度より実施。「救急の日」記念行事の日に他行事と同時に行ってきたが、令和元年度からは市役所内会議室で実施し、令和5年度は、9月4日に「救急の日」記念行事として、市長より表彰楯と記念品の授与を行った。

〔令和5年度の実績〕 表彰人数 30人

(5) 看護学生奨学事業（保健総務課 35-3301）

看護師、准看護師を養成する学校又は養成所に在学する者に対し奨学金を貸付け、もって西宮市内において看護に従事する優れた人材を育成する。西宮市内に所在する民間の医療機関又は福祉施設において、貸付け月数に相当する期間を看護師又は准看護師の業務に従事したとき、協愛奨学基金運営委員会において奨学金返還が免除される。奨学金の原資は、協愛奨学基金である。

貸付対象は西宮市医師会看護専門学校と武庫川女子大学看護学部の学生である。令和2年度より、貸付月額を36,000円から50,000円に増額した。

〔令和5年度の実績〕 貸付人数 6人

令和5年度協愛奨学基金運営状況

（単位：円）

| R4年度末現在高 | R5年度中の増減 | | R5年度末現在高 |
|-------------|-----------|-----------|-------------|
| | 積立額 | 取崩し額 | |
| 137,667,027 | 6,535,825 | 3,600,000 | 140,602,852 |

14 生活衛生

(1) 食品衛生 (生活衛生課 ○26-3668、◎26-3776)

令和6年度食品衛生事業体系図

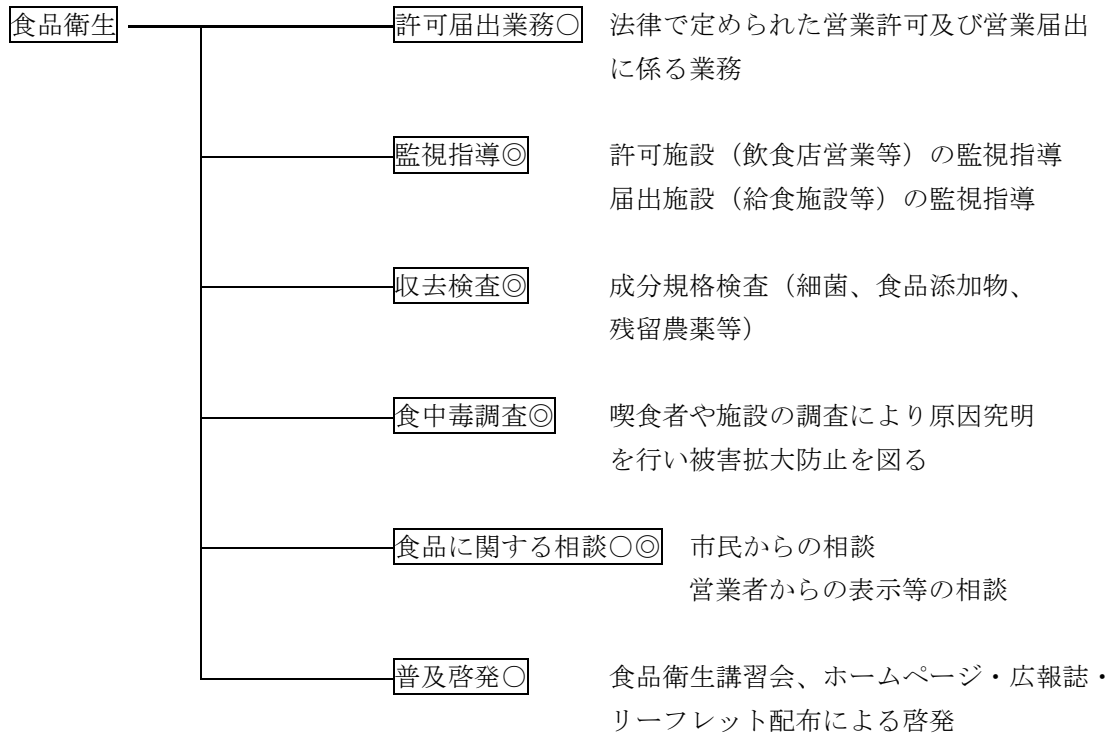

食品衛生法に基づき飲食店、食品製造業施設等の営業許可や届出の事務とともに監視指導を行っている。

監視指導にあたっては、食品衛生監視指導計画に基づき、食品製造業施設、給食施設、ふぐ処理施設等を対象に施設の衛生管理や食品の表示等について監視指導を行っている。

さらに食の安全安心に関する積極的な情報提供や、出前講座などを活用した学習の場・機会づくりを進め、食の安全安心の確保に努めている。

ア 旧食品衛生法に基づく許可を要する食品関係営業施設の監視指導状況※

| 業種 | 項目 | 営業施設数 | | | 営業許可施設数 | | | 監視指導延施設数 | 処分件数 | | | | |
|-------|-------------------|--------|-------|-------|---------|----|-----|----------|------|------|------|------|-----|
| | | 各年度末現在 | | | 継続 | 新規 | 廃業 | | 営業禁止 | 営業停止 | 改善命令 | 廃業命令 | その他 |
| | | R3 | R4 | R5 | | | | | | | | | |
| 飲食店営業 | 一般食堂・レストラン | 1,129 | 891 | 652 | — | — | 108 | 199 | 0 | 0 | 0 | 0 | 0 |
| | 仕出し・弁当屋 | 96 | 73 | 60 | — | — | 4 | 11 | 0 | 0 | 0 | 0 | 0 |
| | 旅館 | 14 | 12 | 10 | — | — | 1 | 9 | 0 | 0 | 0 | 0 | 0 |
| | その他 | 2,554 | 2,018 | 1,594 | — | — | 193 | 747 | 0 | 1 | 0 | 0 | 0 |
| | 小計 | 3,793 | 2,994 | 2,316 | — | — | 306 | 966 | 0 | 1 | 0 | 0 | 0 |
| | 菓子製造業(パンを含む) | 615 | 514 | 396 | — | — | 56 | 247 | 0 | 0 | 0 | 0 | 0 |
| | 乳処理業 | 0 | 0 | 0 | — | — | 0 | 0 | 0 | 0 | 0 | 0 | 0 |
| | 特別牛乳さく取処理業 | 0 | 0 | 0 | — | — | 0 | 0 | 0 | 0 | 0 | 0 | 0 |
| | 乳製品製造業 | 5 | 5 | 4 | — | — | 0 | 2 | 0 | 0 | 0 | 0 | 0 |
| | 集乳業 | 0 | 0 | 0 | — | — | 0 | 0 | 0 | 0 | 0 | 0 | 0 |
| | 魚介類販売業 | 90 | 72 | 56 | — | — | 7 | 65 | 0 | 0 | 0 | 0 | 0 |
| | 魚介類せり売り営業 | 0 | 0 | 0 | — | — | 0 | 0 | 0 | 0 | 0 | 0 | 0 |
| | 魚肉ねり製品製造業 | 2 | 2 | 2 | — | — | 0 | 1 | 0 | 0 | 0 | 0 | 0 |
| | 食品の冷凍又は冷蔵業 | 50 | 46 | 32 | — | — | 9 | 14 | 0 | 0 | 0 | 0 | 0 |
| | かん詰びん詰食品製造業 | 3 | 2 | 1 | — | — | 0 | 1 | 0 | 0 | 0 | 0 | 0 |
| | 喫茶店営業 | 314 | 168 | 75 | — | — | 27 | 17 | 0 | 0 | 0 | 0 | 0 |
| | あん製造業 | 4 | 4 | 4 | — | — | 0 | 0 | 0 | 0 | 0 | 0 | 0 |
| | アイスクリーム類製造業 | 79 | 58 | 40 | — | — | 11 | 25 | 0 | 0 | 0 | 0 | 0 |
| | 乳類販売業 | — | — | — | — | — | — | — | 0 | 0 | 0 | 0 | 0 |
| | 食肉処理業 | 14 | 12 | 8 | — | — | 2 | 4 | 0 | 0 | 0 | 0 | 0 |
| | 食肉販売業 | 121 | 102 | 82 | — | — | 8 | 42 | 0 | 0 | 0 | 0 | 0 |
| | 食肉製品製造業 | 7 | 5 | 5 | — | — | 0 | 5 | 0 | 0 | 0 | 0 | 0 |
| | 乳酸菌飲料製造業 | 0 | 0 | 0 | — | — | 0 | 0 | 0 | 0 | 0 | 0 | 0 |
| | 食用油脂製造業 | 1 | 1 | 1 | — | — | 0 | 1 | 0 | 0 | 0 | 0 | 0 |
| | マーガリン又はショートニング製造業 | 0 | 0 | 0 | — | — | 0 | 0 | 0 | 0 | 0 | 0 | 0 |
| | みそ製造業 | 1 | 1 | 1 | — | — | 0 | 0 | 0 | 0 | 0 | 0 | 0 |
| | 醤油製造業 | 0 | 0 | 0 | — | — | 0 | 0 | 0 | 0 | 0 | 0 | 0 |
| | ソース類製造業 | 5 | 4 | 3 | — | — | 0 | 2 | 0 | 0 | 0 | 0 | 0 |
| | 酒類製造業 | 11 | 8 | 7 | — | — | 0 | 1 | 0 | 0 | 0 | 0 | 0 |
| | 豆腐製造業 | 6 | 3 | 3 | — | — | 0 | 1 | 0 | 0 | 0 | 0 | 0 |
| | 納豆製造業 | 0 | 0 | 0 | — | — | 0 | 0 | 0 | 0 | 0 | 0 | 0 |
| | めん類製造業 | 18 | 14 | 12 | — | — | 1 | 1 | 0 | 0 | 0 | 0 | 0 |
| | そうざい製造業 | 71 | 58 | 49 | — | — | 7 | 28 | 0 | 0 | 0 | 0 | 0 |
| | 添加物製造業 | 3 | 3 | 2 | — | — | 0 | 0 | 0 | 0 | 0 | 0 | 0 |
| | 食品の放射線照射業 | 0 | 0 | 0 | — | — | 0 | 0 | 0 | 0 | 0 | 0 | 0 |
| | 清涼飲料水製造業 | 4 | 3 | 2 | — | — | 0 | 1 | 0 | 0 | 0 | 0 | 0 |
| | 氷雪製造業 | 0 | 0 | 0 | — | — | 0 | 0 | 0 | 0 | 0 | 0 | 0 |
| | 氷雪販売業 | — | — | — | — | — | — | — | 0 | 0 | 0 | 0 | 0 |
| | 合計 | 5,217 | 4,079 | 3,101 | — | — | 434 | 1,424 | 0 | 1 | 0 | 0 | 0 |

※ 令和3年6月1日に食品衛生法等の一部を改正する法律(平成30年法律第46号)が施行され、旧法(ア)と改正法(イ)に基づく営業許可施設が存在する。

イ 改正後の食品衛生法に基づく許可を要する食品関係営業施設の監視指導状況※

| 業種 | 項目 | 営業施設数 各年度末現在 | | | 営業許可施設数 | | | 監視指導 延施設数 | 処分件数 | | | | |
|----------------|----|-----------------|-------|-------|---------|-------|----|--------------|------|------|------|------|-----|
| | | R3 | R4 | R5 | 継続 | 新規 | 廃業 | | 営業禁止 | 営業停止 | 改善命令 | 廃棄命令 | その他 |
| | | | | | | | | | | | | | |
| 飲食店営業 | | 570 | 1,440 | 2,233 | 0 | 860 | 67 | 1,326 | 0 | 0 | 0 | 0 | 0 |
| 調理の機能を有する自動販売機 | | 4 | 7 | 18 | 0 | 11 | 0 | 11 | 0 | 0 | 0 | 0 | 0 |
| 食肉販売業 | | 15 | 40 | 61 | 0 | 22 | 1 | 45 | 0 | 0 | 0 | 0 | 0 |
| 魚介類販売業 | | 10 | 26 | 38 | 0 | 13 | 1 | 30 | 0 | 0 | 0 | 0 | 0 |
| 魚介類競り売り営業 | | 0 | 0 | 0 | 0 | 0 | 0 | 0 | 0 | 0 | 0 | 0 | 0 |
| 集乳業 | | 0 | 0 | 0 | 0 | 0 | 0 | 0 | 0 | 0 | 0 | 0 | 0 |
| 乳処理業 | | 0 | 0 | 0 | 0 | 0 | 0 | 0 | 0 | 0 | 0 | 0 | 0 |
| 特別牛乳搾取処理業 | | 0 | 0 | 0 | 0 | 0 | 0 | 0 | 0 | 0 | 0 | 0 | 0 |
| 食肉処理業 | | 0 | 0 | 3 | 0 | 3 | 0 | 3 | 0 | 0 | 0 | 0 | 0 |
| 食品の放射線照射業 | | 0 | 0 | 0 | 0 | 0 | 0 | 0 | 0 | 0 | 0 | 0 | 0 |
| 菓子製造業 | | 53 | 129 | 209 | 0 | 84 | 4 | 131 | 0 | 0 | 0 | 0 | 0 |
| アイスクリーム類製造業 | | 2 | 3 | 4 | 0 | 1 | 0 | 4 | 0 | 0 | 0 | 0 | 0 |
| 乳製品製造業 | | 0 | 1 | 2 | 0 | 1 | 0 | 2 | 0 | 0 | 0 | 0 | 0 |
| 清涼飲料水製造業 | | 1 | 2 | 3 | 0 | 1 | 0 | 2 | 0 | 0 | 0 | 0 | 0 |
| 食肉製品製造業 | | 0 | 2 | 3 | 0 | 1 | 0 | 3 | 0 | 0 | 0 | 0 | 0 |
| 水産製品製造業 | | 2 | 2 | 2 | 0 | 0 | 0 | 3 | 0 | 0 | 0 | 0 | 0 |
| 氷雪製造業 | | 0 | 0 | 0 | 0 | 0 | 0 | 0 | 0 | 0 | 0 | 0 | 0 |
| 液卵製造業 | | 1 | 1 | 1 | 0 | 0 | 0 | 3 | 0 | 0 | 0 | 0 | 0 |
| 食用油脂製造業 | | 0 | 0 | 0 | 0 | 0 | 0 | 0 | 0 | 0 | 0 | 0 | 0 |
| みそ又はしょうゆ製造業 | | 0 | 0 | 0 | 0 | 0 | 0 | 0 | 0 | 0 | 0 | 0 | 0 |
| 酒類製造業 | | 0 | 3 | 5 | 0 | 2 | 0 | 4 | 0 | 0 | 0 | 0 | 0 |
| 豆腐製造業 | | 0 | 3 | 3 | 0 | 0 | 0 | 0 | 0 | 0 | 0 | 0 | 0 |
| 納豆製造業 | | 0 | 0 | 0 | 0 | 0 | 0 | 0 | 0 | 0 | 0 | 0 | 0 |
| 麺類製造業 | | 1 | 3 | 4 | 0 | 1 | 0 | 1 | 0 | 0 | 0 | 0 | 0 |
| そうざい製造業 | | 7 | 24 | 45 | 0 | 22 | 1 | 34 | 0 | 0 | 0 | 0 | 0 |
| 複合型そうざい製造業 | | 1 | 2 | 3 | 0 | 1 | 0 | 2 | 0 | 0 | 0 | 0 | 0 |
| 冷凍食品製造業 | | 3 | 6 | 14 | 0 | 9 | 1 | 13 | 0 | 0 | 0 | 0 | 0 |
| 複合型冷凍食品製造業 | | 0 | 0 | 0 | 0 | 0 | 0 | 0 | 0 | 0 | 0 | 0 | 0 |
| 漬物製造業 | | 1 | 1 | 1 | 0 | 0 | 0 | 1 | 0 | 0 | 0 | 0 | 0 |
| 密封包装食品製造業 | | 1 | 4 | 7 | 0 | 3 | 0 | 5 | 0 | 0 | 0 | 0 | 0 |
| 食品の小分け業 | | 2 | 3 | 7 | 0 | 4 | 0 | 4 | 0 | 0 | 0 | 0 | 0 |
| 添加物製造業 | | 1 | 1 | 2 | 0 | 1 | 0 | 2 | 0 | 0 | 0 | 0 | 0 |
| 合計 | | 675 | 1,703 | 2,668 | 0 | 1,040 | 75 | 1,629 | 0 | 0 | 0 | 0 | 0 |

※ 令和3年6月1日に食品衛生法等の一部を改正する法律（平成30年法律第46号）が施行され、旧法（ア）と改正法（イ）に基づく営業許可施設が存在する。

ウ 改正後の食品衛生法に基づく届出を要する食品関係営業施設の監視指導状況

| 業種 | 項目 | 営業施設数 | | | 監視指導延施設数 | 処分件数 | | | | |
|---------|--|--------|-------|-----|----------|------|------|------|------|-----|
| | | 各年度末現在 | | | | 営業禁止 | 営業停止 | 改善命令 | 廃棄命令 | その他 |
| | | R3 | R4 | R5 | | | | | | |
| 旧許可業種 | 魚介類販売業（包装魚介類） | 181 | 177 | 175 | 33 | 0 | 0 | 0 | 0 | 0 |
| | 食肉販売業（包装食肉） | 204 | 200 | 196 | 40 | 0 | 0 | 0 | 0 | 0 |
| | 乳類販売業 | 469 | 448 | 435 | 86 | 0 | 0 | 0 | 0 | 0 |
| | 冰雪販売業 | 5 | 5 | 5 | 0 | 0 | 0 | 0 | 0 | 0 |
| | コップ式自動販売機（自動洗浄・屋内設置） | 55 | 178 | 267 | 8 | 0 | 0 | 0 | 0 | 0 |
| 販売業 | 弁当販売業 | 5 | 11 | 20 | 4 | 0 | 0 | 0 | 0 | 0 |
| | 野菜果物販売業 | 28 | 43 | 54 | 12 | 0 | 0 | 0 | 0 | 0 |
| | 米穀類販売業 | 9 | 10 | 10 | 0 | 0 | 0 | 0 | 0 | 0 |
| | 通信販売・訪問販売による販売業 | 8 | 7 | 6 | 0 | 0 | 0 | 0 | 0 | 0 |
| | コンビニエンスストア | 26 | 33 | 37 | 8 | 0 | 0 | 0 | 0 | 0 |
| | 百貨店、総合スーパー | 50 | 58 | 61 | 17 | 0 | 0 | 0 | 0 | 0 |
| | 自動販売機による販売業（コップ式自動販売機（自動洗浄・屋内設置）を除く。） | 100 | 118 | 140 | 9 | 0 | 0 | 0 | 0 | 0 |
| | その他の食料・飲料販売業 | 303 | 392 | 499 | 61 | 0 | 0 | 0 | 0 | 0 |
| 製造・加工業 | 添加物製造・加工業（法第13条第1項の規定により規格が定められた添加物の製造を除く。） | 1 | 1 | 1 | 0 | 0 | 0 | 0 | 0 | 0 |
| | いわゆる健康食品の製造・加工業 | 2 | 2 | 3 | 0 | 0 | 0 | 0 | 0 | 0 |
| | コーヒー製造・加工業（飲料の製造を除く。） | 18 | 34 | 47 | 4 | 0 | 0 | 0 | 0 | 0 |
| | 農産保存食料品製造・加工業 | 0 | 3 | 6 | 3 | 0 | 0 | 0 | 0 | 0 |
| | 調味料製造・加工業 | 8 | 12 | 16 | 1 | 0 | 0 | 0 | 0 | 0 |
| | 糖類製造・加工業 | 0 | 0 | 0 | 0 | 0 | 0 | 0 | 0 | 0 |
| | 精穀・製粉業 | 7 | 7 | 7 | 0 | 0 | 0 | 0 | 0 | 0 |
| | 製茶業 | 0 | 1 | 1 | 1 | 0 | 0 | 0 | 0 | 0 |
| | 海藻製造・加工業 | 3 | 3 | 3 | 2 | 0 | 0 | 0 | 0 | 0 |
| | 卵選別包装業 | 0 | 0 | 0 | 0 | 0 | 0 | 0 | 0 | 0 |
| | その他の食料品製造・加工業 | 18 | 41 | 60 | 9 | 0 | 0 | 0 | 0 | 0 |
| 上記以外のもの | 行商 | 2 | 9 | 16 | 0 | 0 | 0 | 0 | 0 | 0 |
| | 集団給食施設 | 164 | 189 | 196 | 65 | 0 | 0 | 0 | 0 | 0 |
| | 器具、容器包装の製造・加工業（合成樹脂が使用された器具又は容器包装の製造、加工に限る。） | 2 | 2 | 2 | 0 | 0 | 0 | 0 | 0 | 0 |
| | 露店、仮設店舗等における飲食の提供のうち、営業とみなされないもの | 0 | 0 | 0 | 0 | 0 | 0 | 0 | 0 | 0 |
| | その他 | 18 | 21 | 22 | 0 | 0 | 0 | 0 | 0 | 0 |
| 合計 | 1,686 | 2,005 | 2,285 | 363 | 0 | 0 | 0 | 0 | 0 | |

エ 食品等の検査件数

| 項目 種類 | 検体数 | 検査項目数 | 検査項目数 | | | | | | 不適 要注意 理由 | 処 分 件 数 | 処 分 以 外 |
|-------------------------------|-----|-------|-------|-------|-------|----|------|-----|-----------------|------------------|------------------|
| | | | 検査内容 | | 成分規格 | | 左記以外 | | | | |
| | | | 細菌 | 理化学 | 適 | 不適 | 問題なし | 要注意 | | | |
| 魚介類 | 6 | 6 | 6 | 0 | 6 | 0 | 0 | 0 | — | — | — |
| 冷凍食品 | 2 | 4 | 4 | 0 | 4 | 0 | 0 | 0 | — | — | — |
| 魚介類加工品 (かん詰・びん詰を除く) | 5 | 11 | 2 | 9 | 11 | 0 | 0 | 0 | — | — | — |
| 肉卵類及びその加工品 (かん詰・びん詰を除く) | 22 | 57 | 42 | 15 | 37 | 0 | 7 | 13 | ※1 | — | 13 |
| 乳及び乳製品 | 3 | 5 | 0 | 5 | 5 | 0 | 0 | 0 | — | — | — |
| 穀類及びその加工品 (かん詰・びん詰を除く) | 2 | 2 | 0 | 2 | 2 | 0 | 0 | 0 | — | — | — |
| 野菜類・果物及びその加工品 (かん詰・びん詰を除く) | 35 | 4,252 | 8 | 4,244 | 4,244 | 0 | 8 | 0 | — | — | — |
| 菓子類 | 12 | 34 | 30 | 4 | 4 | 0 | 30 | 0 | — | — | — |
| 清涼飲料水 | 8 | 10 | 0 | 10 | 10 | 0 | 0 | 0 | — | — | — |
| 酒精飲料 | 2 | 2 | 0 | 2 | 2 | 0 | 0 | 0 | — | — | — |
| かん詰・びん詰食品 | 2 | 4 | 0 | 4 | 4 | 0 | 0 | 0 | — | — | — |
| その他の食品 | 19 | 52 | 51 | 1 | 3 | 0 | 48 | 1 | ※2 | — | 1 |
| 合計 | 118 | 4,439 | 143 | 4,296 | 4,332 | 0 | 93 | 14 | — | — | — |

※1) カンピロバクター属菌陽性、サルモネラ属菌陽性 ※2) 細菌数の超過

オ 食中毒発生状況

令和5年度、食中毒の発生はなかった。

食中毒発生件数と患者数

| 区分 | R3年度 | R4年度 | R5年度 |
|-----|------|------|------|
| 件数 | 1 | 3 | 0 |
| 患者数 | 14 | 43 | 0 |

カ 食品に関する相談状況

| 区分 | | 受付件数 | | 処理状況 (R5年度) | | | | | | |
|-----------|---------|------|------|-------------|-----|-----|----|----|----|-----|
| | | R4年度 | R5年度 | 啓発 | 聴取 | 立入り | 照会 | 検査 | 処分 | その他 |
| 不良食品 | 不衛生な取扱い | 24 | 19 | 16 | 15 | 11 | 0 | 0 | 0 | 1 |
| | 腐敗・変敗 | 0 | 2 | 2 | 2 | 1 | 0 | 0 | 0 | 0 |
| | 異味・異臭 | 6 | 6 | 4 | 6 | 2 | 0 | 0 | 0 | 1 |
| | カビの発生 | 1 | 4 | 2 | 3 | 1 | 0 | 0 | 0 | 0 |
| | 異物混入 | 16 | 16 | 10 | 13 | 2 | 2 | 0 | 0 | 2 |
| 規格基準 | | 8 | 6 | 4 | 4 | 1 | 1 | 0 | 0 | 0 |
| 有害器具包装 | | 0 | 0 | 0 | 0 | 0 | 0 | 0 | 0 | 0 |
| 表示 | | 21 | 46 | 34 | 25 | 4 | 3 | 0 | 0 | 3 |
| 施設・設備 | | 2 | 4 | 4 | 3 | 1 | 0 | 0 | 0 | 0 |
| 営業許可・営業届出 | | 428 | 449 | 392 | 375 | 3 | 1 | 0 | 0 | 2 |
| 有症苦情 | | 41 | 54 | 46 | 51 | 15 | 2 | 0 | 0 | 1 |
| 報告 | | 19 | 23 | 21 | 22 | 1 | 0 | 0 | 0 | 4 |
| 相談 | | 46 | 21 | 18 | 7 | 0 | 0 | 0 | 0 | 0 |
| その他 | | 23 | 10 | 8 | 5 | 3 | 1 | 0 | 0 | 1 |
| 合計 | | 635 | 660 | 561 | 531 | 45 | 10 | 0 | 0 | 15 |

主な相談事例

<事例1>

市内製造者から市外在住者が購入したウインナーの中から歯のような異物が出てきたと報告があり、当該施設の調査を行った。その結果、異物は原材料由来の骨片である可能性が高く、製造時の異物選別工程で除去できなかったことが混入の原因と考えられた。当該施設に対して再発防止策の指導を行った。

<事例2>

市内在住者からインターネットでレトルトカレー（6食セット）を購入したところ、当該商品の容器包装に賞味期限等の食品表示がなかったとの申出があった。インターネットの購入履歴から当該商品の製造所が市外であることが判明したため、製造所を管轄する自治体へ調査依頼を行った。調査の結果、当該商品は全て表示がない状態で販売されていたことが判明した。製造所管轄の自治体から製造所に対して、当該商品の自主回収及び再発防止策等の指導が行われた。

キ 食品衛生普及啓発

市民や事業者を対象に、ホームページ、さくらFM、広報誌、リーフレット配布により、食中毒予防や食品衛生に関する最新情報等の普及啓発を行っている。

(ア) 食品衛生講習会

食品の衛生的な取扱いや食中毒予防などの講習会を実施するとともに、食の安全に関するリスクコミュニケーション推進のために、例年は体験型講習も行っているが、令和5年度の体験型講習は新型コロナウイルス感染症の影響により中止した。また、希望者には食品衛生に関するDVDの貸し出しや資料の提供を行った。

| 対象者 | 実施方法 | 実施回数 | | 参加人数 | | 【参考】(R5年度) DVD貸し出し件数 |
|--------|------|------|------|------|------|-------------------------|
| | | R4年度 | R5年度 | R4年度 | R5年度 | |
| 一般、その他 | 講義 | — | 0 | — | 0 | 0 |
| 事業者 | 講義 | — | 2 | — | 408 | 1 |

(イ) 食の安全安心講演会

例年、食の安全・安心をテーマにし、市民及び市内食品関係事業者が食品や食品衛生に関する正しい知識を習得し、食品の安全性について理解を深めることを目的とした講演会を開いているが、令和5年度は新型コロナウイルス感染症の影響により中止した。

ク その他

臨時出店届は136件あり、その届出に基づき、食品の衛生的な取扱いや食中毒予防などについて指導を行った。

(2) 衛生検査 (生活衛生課 26-3680)

令和6年度衛生検査事業体系図

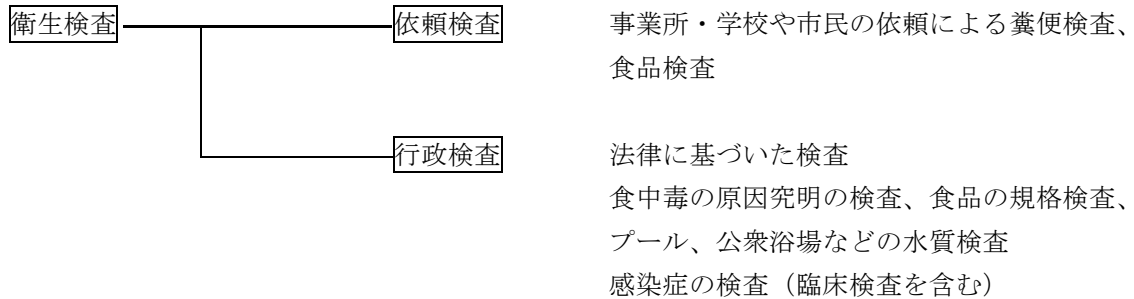

ア 依頼検査

事業所・学校や市民の依頼による糞便検査、食品検査を行っている。

イ 行政検査

食中毒の原因究明や感染症の拡大を防止するために検査を行っている。また、市内に流通している不良食品の排除や遊泳用プール・公衆浴場などの水質状況などを監視指導するために検査を行っている。

検査件数 (令和5年度)

| 行政検査 | 検体数 | 項目内訳 | | 項目数 (合計) |
|---------------|-------|------|-------|-------------|
| | | 理化学 | 微生物 | |
| 食中毒 | 59 | 0 | 760 | 760 |
| 食品規格・基準等 | 103 | 192 | 144 | 336 |
| 水質 (プール、公衆浴場) | 121 | 225 | 226 | 451 |
| 細菌検査 (糞便) | 43 | — | 43 | 43 |
| 臨床検査 (HIV 等) | 115 | — | 493 | 493 |
| 合計 | 441 | 417 | 1,666 | 2,083 |
| 依頼検査 | 検体数 | 項目内訳 | | 項目数 (合計) |
| | | 理化学 | 微生物 | |
| 糞便検査 | 1,107 | — | 3,020 | 3,020 |
| 食品検査 | 6 | 0 | 12 | 12 |
| 合計 | 1,113 | 0 | 3,032 | 3,032 |

(3) 生活環境 (生活衛生課 26-3692)

令和6年度生活環境事業体系図

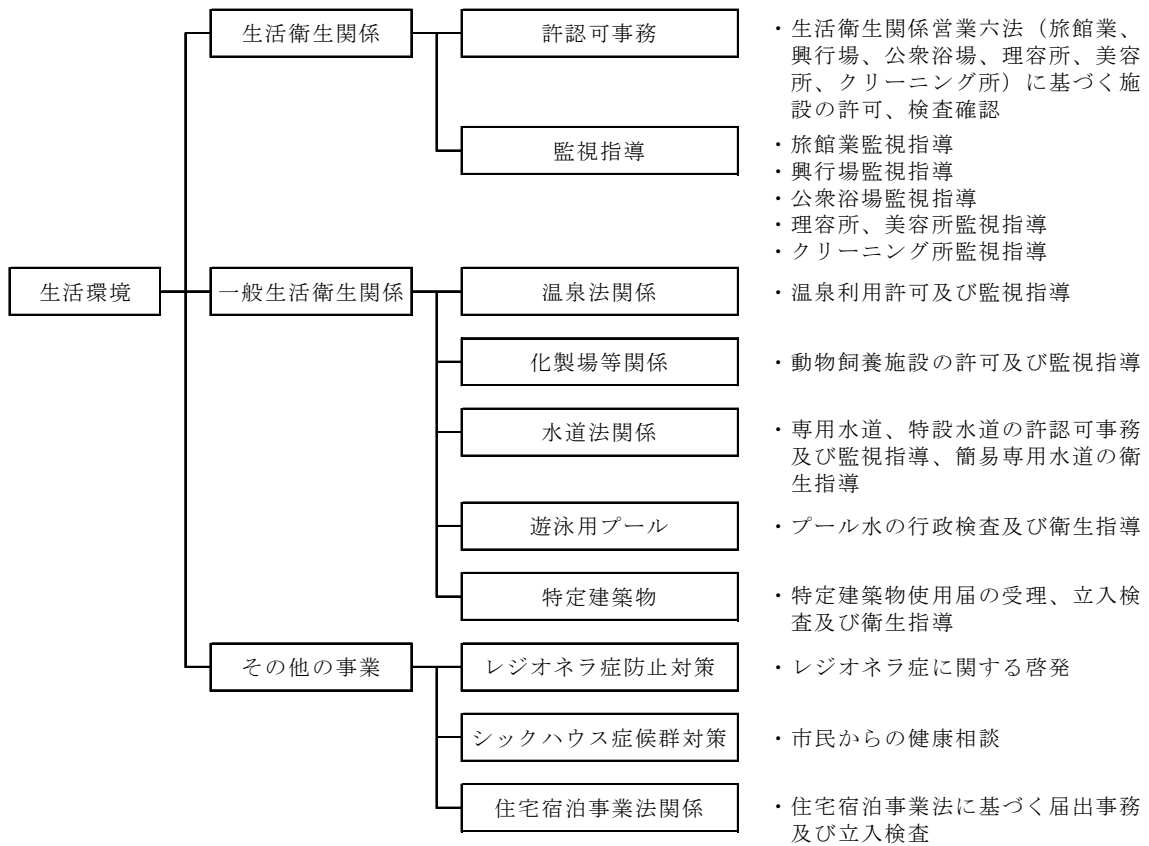

生活衛生関係営業六法（旅館業、興行場、公衆浴場、理容所、美容所、クリーニング所）に基づく施設の許可、検査確認、監視指導を行っている。

施設数等一覧

(令和5年度)

| 業種 | 施設数 | 許可件数 | 廃業件数 | 監視件数 |
|---------|-------|------|------|------|
| 旅館業 | 35 | 0 | 0 | 33 |
| 興行場 | 12 | 1 | 1 | 16 |
| 公衆浴場 | 一般 | 6 | 0 | 12 |
| | その他 | 33 | 3 | 38 |
| 理容所 | 225 | 9 | 12 | 78 |
| 美容所 | 950 | 66 | 42 | 334 |
| クリーニング所 | 一般 | 61 | 1 | 27 |
| | 取次 | 188 | 5 | 45 |
| 合計 | 1,510 | 85 | 77 | 583 |

ア 旅館業監視指導

旅館・ホテル等の宿泊施設の立入検査を行い、施設、設備、器具、寝具等が衛生的に管理されているか監視指導を行っている。

循環式浴槽を設置している施設については、浴槽水の水質検査を実施し、水質基準に適合しているか調査するとともに、レジオネラ症防止対策の情報提供を行っている。

イ 興行場監視指導

興行場（演劇、音楽、スポーツ、演芸などの施設）の立入検査を行い、施設、設備等が衛生的に管理されているか監視指導を行っている。

ウ 公衆浴場監視指導

公衆浴場の立入検査を行い、施設、設備、水質等が衛生的に管理されているか監視指導を行うとともに、浴槽水の水質検査を実施し、水質基準に適合しているか調査している。

循環式浴槽を設置している施設については、レジオネラ症防止対策の情報提供を行っている。

浴槽水水質検査結果（行政検査） （令和5年度）

| 種別 | 検査施設数 | 初回検査結果 | | 再検査結果 | |
|----------|----------|--------|-----|-------|-----|
| | | 適合 | 不適合 | 適合 | 不適合 |
| 一般公衆浴場 | 5施設21浴槽 | 19 | 2 | 2 | 0 |
| その他の公衆浴場 | 19施設53浴槽 | 52 | 1 | 1 | 0 |
| 合計 | | 71 | 3 | 3 | 0 |

不適合施設については衛生指導を行い、再検査を実施し適合を確認している。

エ 理容所・美容所監視指導

理容所・美容所の立入検査を行い、施設、設備、器具等が衛生的に管理され、器具類が適正な方法で消毒されているか監視指導を行っている。

オ クリーニング所監視指導

クリーニング所（取次店を含む）の立入検査を行い、施設、設備、器具、有機溶剤等が衛生的に管理され、洗濯物が適正に取り扱われているか監視指導を行っている。

コインオペレーションクリーニング営業施設についても立入検査を行い、衛生状況等の確認を行っている。

カ 温泉利用許可及び監視指導

温泉の飲用、浴用の利用許可及び監視指導を行っている。

また、温泉飲用許可施設及び浴用許可施設については、利用状況の報告徴収を行っている。

| 種別 | R5年度中新規 | | R5年度末現在 | |
|----|---------|------|---------|------|
| | 許可施設数 | 許可件数 | 許可施設数 | 許可件数 |
| 飲用 | 0 | 0 | 2 | 2 |
| 浴用 | 1 | 1 | 12 | 17 |

キ 化製場等の許可及び監視指導

準用施設及び動物飼養施設について、排水・汚物処理・臭気対策等についての監視指導を行っている。

施設数等一覧 (令和5年度)

| 区分 | | 新規許可件数 | 施設数 | 監視件数 |
|--------|---|--------|-----|------|
| 準用施設 | | 0 | 1 | 1 |
| 動物飼養施設 | 馬 | 1 | 6 | 6 |
| | 豚 | 1 | 5 | 5 |
| | 犬 | 1 | 26 | 29 |
| 合計 | | 3 | 38 | 41 |

ク 専用水道・特設水道・簡易専用水道の監視指導

専用水道、特設水道の施設については、監視指導及びクリプトスポリジウム対策の周知徹底を行っている。

また、簡易専用水道については検査機関からの報告等に基づいて立入検査、衛生指導等を行っている。

施設数等一覧 (令和5年度)

| 種別 | 施設数 | 監視件数 |
|--------|-------|------|
| 専用水道 | 22 | 24 |
| 特設水道 | 1 | 1 |
| 簡易専用水道 | 1,403 | 56 |

ケ 遊泳用プールの監視指導

水の容量が概ね 100m³以上の遊泳用プールについては、設置届の提出を義務づけている。夏場には、プールの維持管理基準等が遵守されているかの立入検査及び水質検査を実施し、検査結果に基づき営業者に水質管理状況の周知及び衛生管理の指導を行っている。また、レジオネラ症防止対策の知識普及、自主検査の実施の指導を行っている。

プール水水質検査結果 (行政検査) (令和5年度)

| 検査施設数 | 検査施設原水別内訳 | | 検査プール数 | 検査結果 | |
|-------|-----------|-----|--------|------|-----|
| | 水道水 | 井戸水 | | 適合 | 不適合 |
| 10 | 8 | 2 | 17 | 17 | 0 |

コ 特定建築物の監視指導

特定建築物使用届の受理及び施設の維持管理について報告徴収・立入検査を行っている。立入検査の際には、建築物環境衛生管理基準が遵守されているかの確認・指導を行っている。

| 特定用途 | 施設数 | 新規届出 | 立入等件数 |
|-----------|-----|------|-------|
| 興行場 | 3 | 0 | 0 |
| 店舗・百貨店 | 45 | 3 | 16 |
| 事務所 | 24 | 0 | 13 |
| 学校 | 30 | 0 | 11 |
| 旅館 | 5 | 0 | 4 |
| その他の特定建築物 | 9 | 0 | 4 |
| 合計 | 116 | 3 | 48 |

サ その他の事業

(ア) レジオネラ症防止対策

市のホームページ等においてレジオネラ症に関する啓発を行い、レジオネラ症の発生防止に努めている。

(イ) シックハウス症候群対策

市民からのシックハウス症候群に関する相談に応じている。令和5年度は3件の相談があり、うち1件については相談者自宅内でシックハウス症候群の原因物質であるホルムアルデヒドの測定を行った。防止対策として室内等の換気の重要性を説明した。

(ウ) 住宅宿泊事業法に基づく事務

住宅宿泊事業（いわゆる民泊）の相談・届出事務等を行っている。

令和5年度は12件の相談依頼があり、民泊の届出手続き等について説明した。

(4) 動物愛護 (生活衛生課 81-1220)

令和6年度動物愛護事業体系図

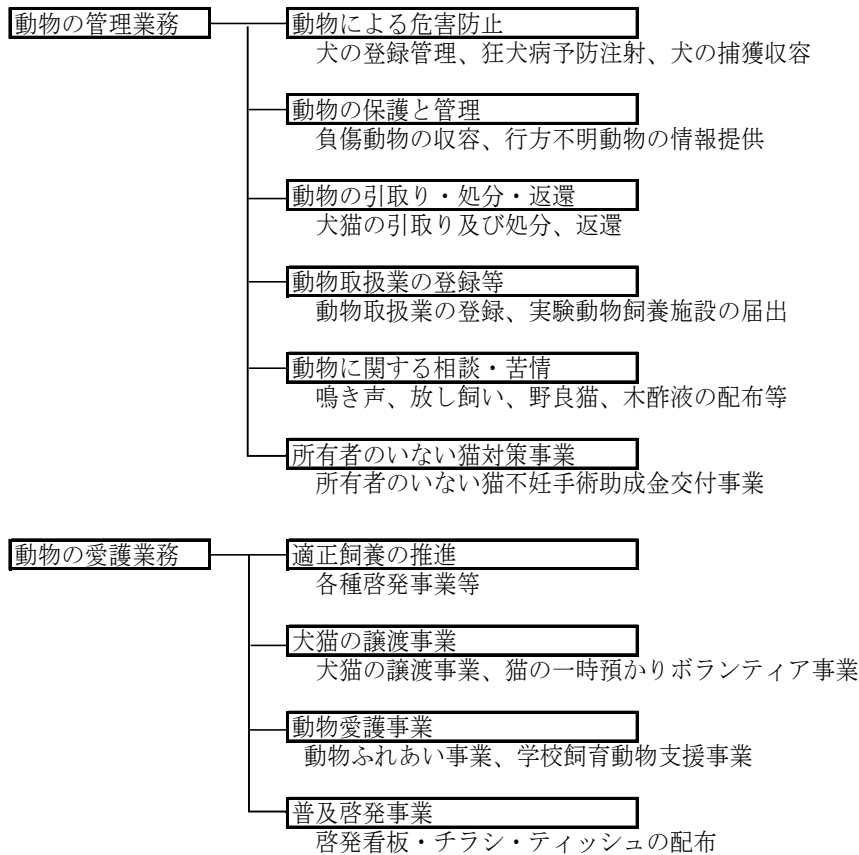

西宮市動物管理センターでは「狂犬病予防法」「動物の愛護及び管理に関する法律」「動物の愛護及び管理に関する条例」などに基づき、公衆衛生の向上並びに人と動物が調和し共生する社会づくりに寄与するための事業を実施している。

動物による危害防止等のため犬の登録管理・狂犬病予防注射・犬の捕獲収容、また犬猫の引取りや相談・苦情を受け付けているほか、所有者のいない猫不妊手術助成金交付事業を実施している。

また、動物の適正な取扱いのため、動物取扱業の登録などを行っているほか、動物愛護思想の高揚を図るため犬猫の譲渡事業や動物ふれあい事業等を実施している。

ア 動物の管理業務

(ア) 犬の登録数

(単位：頭)

| | |
|----------|--------|
| R4年度末登録数 | 24,465 |
| 新規登録数 | 1,424 |
| 転入 | 469 |
| 転出 | 347 |
| 死亡 | 1,534 |
| R5年度末登録数 | 24,477 |

(イ) 狂犬病予防注射実施数

(令和5年度)

| 種別 | 予防注射実施頭数 | 期間(日) | 会場 |
|------|----------|-------|----|
| 個別注射 | 14,812 | — | — |
| 集合注射 | 708 | 8 | 28 |
| 合計 | 15,520 | — | — |

(ウ) 動物収容等の状況

(令和5年度 単位：頭、匹)

| 種類 | 収容 | 引取り | | 負傷動物 | 警察からの引取り依頼 | 合計 |
|--------|----|-------|-------|------|------------|-----|
| | | 所有者不明 | 所有者放棄 | | | |
| 犬 | 成犬 | 0 | 1 | 6 | 0 | 7 |
| | 子犬 | 0 | 0 | 0 | 0 | 0 |
| | 小計 | 0 | 1 | 6 | 0 | 7 |
| 猫 | 成猫 | — | 5 | 9 | 7 | 21 |
| | 子猫 | — | 74 | 0 | 1 | 75 |
| | 小計 | — | 79 | 9 | 8 | 96 |
| その他の動物 | — | — | — | 0 | 0 | 0 |
| 合計 | 0 | 80 | 84 | 8 | 0 | 103 |

(エ) 行方不明動物の情報提供

行方不明動物の照会があった場合は、必要に応じて所有者や警察等に速やかに情報提供を行い、その保護発見に努めている。令和5年度において寄せられた受付数178件に対して49件について所有者が判明した。

(オ) 動物返還・譲渡・処分等の状況

(令和5年度 単位：頭、匹)

| 種類 | 種類 | 返還 | 譲渡 | 処分 | 継続飼養 (譲渡予定) |
|--------|----|----|----|----|----------------|
| | | | | | |
| 犬 | 成犬 | 1 | 5 | 1 | 1 |
| | 子犬 | 0 | 0 | 0 | 0 |
| | 小計 | 1 | 5 | 1 | 1 |
| 猫 | 成猫 | 2 | 19 | 6 | 11 |
| | 子猫 | 0 | 51 | 15 | 2 |
| | 小計 | 2 | 70 | 21 | 13 |
| その他の動物 | | 0 | 0 | 0 | 0 |
| 合計 | | 3 | 75 | 22 | 14 |

(カ) 第1種動物取扱業の登録等

令和6年3月末現在の第1種動物取扱業の登録数は237件となっている。また、実験動物飼養施設の届出数は4件となっている。

(キ) 動物に関する相談・苦情

(令和5年度 単位：件)

| 種類 | 捕獲 収容 | 飼い方相談 | | | | | 負傷動物の 保護等 | 野良猫 について | その他 | 合計 |
|------------|----------|-------|------|----|----|-----|--------------|-------------|-----|----|
| | | 鳴き声 | 放し飼い | 衛生 | 虐待 | 咬傷等 | | | | |
| 犬 | 8 | 27 | 9 | 9 | 5 | 3 | 0 | — | 0 | 61 |
| 猫 | — | 0 | 0 | 0 | 2 | 0 | 11 | 15 | 0 | 28 |
| その他の 動物 | — | 0 | 0 | 1 | 1 | 0 | 0 | — | 1 | 3 |
| 合計 | 8 | 27 | 9 | 10 | 8 | 3 | 11 | 15 | 1 | 92 |

(ク) 所有者のいない猫不妊手術助成金交付事業

所有者のいない猫に不妊手術を行う際に、その費用の一部を助成することにより、繁殖を抑制し、所有者のいない猫の数を減らすとともに、良好な生活環境を保全する活動の広がりを促すことを目的に、平成20年7月1日より事業を開始した。手術対象の雌猫1匹につき12,000円、雄猫1匹につき6,000円を上限に助成している。また、令和5年度より手術猫1匹につき、諸経費として500円を助成している。

所有者のいない猫不妊手術助成金交付事業(令和5年度)

| 所有者のいない猫対策活動員数 | 不妊手術実施匹数 |
|----------------|----------|
| 199 | 459 |

イ 動物の愛護業務

(ア) 譲渡事業

令和5年度は、休日譲渡会(3回実施)を含めて、83組から譲受申込みがあり、75匹(犬5頭、猫70匹)を譲渡した。

(イ) 猫の一時預かりボランティア事業

収容された離乳前の子猫や馴化が必要な猫をボランティアに預け、授乳や馴化をしてもらうことで、譲渡の促進を行っている。

[令和5年度実績] 猫53匹

(ウ) 動物ふれあい事業

動物ふれあい事業として動物管理センター見学ツアーを3回実施したところ、小学生21人及び保護者18人の参加があった。動物管理センターの業務説明や動物の飼育について啓発を行い、施設内見学及び収容動物とのふれあいを行った。

(エ) 普及啓発事業

動物を愛護する精神、適正飼育の遵守等を市政ニュース、さくらFM、啓発看板、及び啓発用チラシ等で啓発している。

a 市政ニュースによる広報

| 掲載日 | 内容 |
|-----------|-------------------------------|
| 令和5年4月10日 | 動物絵本読み聞かせ会の案内 |
| 令和5年5月10日 | 所有者のいない猫対策について、動物愛護基金への寄附について |
| 令和5年7月10日 | 動物管理センター見学ツアーの案内 |
| 令和5年7月25日 | 兵庫県動物愛護センター夏休みセミナーの案内 |
| 令和5年8月25日 | 長寿動物表彰の案内 |
| 令和5年9月25日 | 動物慰霊祭の案内 |
| 令和6年1月25日 | 猫との共生について |
| 令和6年2月10日 | 飼い犬登録内容変更時の届出案内 |
| 令和6年3月25日 | 狂犬病予防集合注射の案内 |

b 動物愛護週間活動

西宮市開業獣医師会と共催で長寿動物の表彰状の授与を実施した。
また、期間中に休日譲渡会を実施した。

c さくらFMによる啓発

- (a) 令和5年9月20日から9月25日のうち4日間、ペットの飼い方等についての15分番組を放送した。
- (b) 「ほけんしよ情報広場」にて狂犬病予防接種について啓発を行った。
- (c) 「聞いてなるほど！西宮市政」にて所有者のいない猫対策について啓発を行った。

d 啓発看板等の配布

犬猫の啓発看板の配布（354枚）、木酢液の配布（270本）を行った。
また啓発チラシ、啓発ティッシュの配布を行った。

e その他啓発活動等

動物慰霊祭や動画サイト、SNSを用いた譲渡動物の紹介による譲渡事業案内を行った。

(オ) 動物愛護基金

動物の愛護に関する施策をさらに推進し、「人と動物が共生できる街づくり」の実現に向け、令和3年4月からふるさと納税を活用した寄附金の受付を開始するとともに、寄附金を継続的に安定した財源とするため、動物愛護基金を設置している。

令和5年度動物愛護基金運営状況 (単位：円)

| R4年度末現在高 | R5年度中の増減 | | R5年度末現在高 |
|------------|------------|-----------|------------|
| | 積立額 | 取崩し額 | |
| 17,154,320 | 13,039,951 | 5,309,678 | 24,884,593 |

(5) 食肉衛生検査 (食肉衛生検査所 26-0175)

令和6年度食肉・食鳥肉衛生検査事業体系図

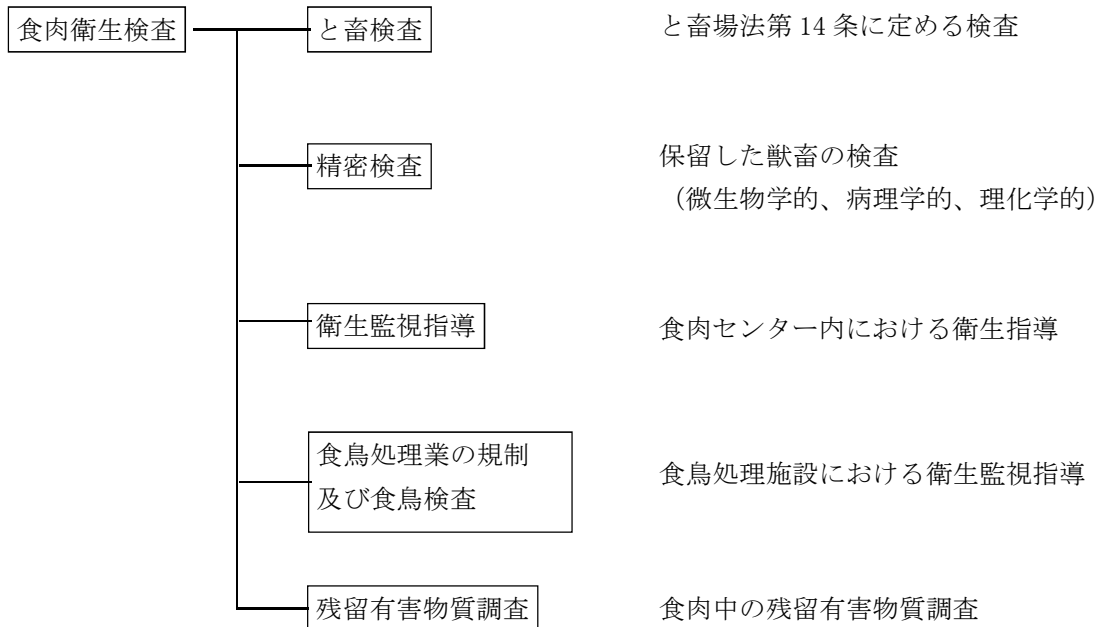

ア と畜検査

安全で衛生的な食肉を提供するために、と畜場法に基づいて、食肉センターに搬入された獣畜を獣医師である「と畜検査員」が以下の検査を行い、食用に適するかどうかを判定している。

月別と畜検査頭数 (令和5年度)

| 区分 | 牛 | 豚 | 合計 |
|-----|-------|--------|--------|
| 4月 | 519 | 2,129 | 2,648 |
| 5月 | 542 | 2,312 | 2,854 |
| 6月 | 609 | 2,218 | 2,827 |
| 7月 | 623 | 2,313 | 2,936 |
| 8月 | 454 | 2,487 | 2,941 |
| 9月 | 571 | 2,247 | 2,818 |
| 10月 | 481 | 2,617 | 3,098 |
| 11月 | 735 | 2,690 | 3,425 |
| 12月 | 542 | 2,694 | 3,236 |
| 1月 | 577 | 2,535 | 3,112 |
| 2月 | 552 | 2,624 | 3,176 |
| 3月 | 534 | 2,387 | 2,921 |
| 合計 | 6,739 | 29,253 | 35,992 |

(ア) 生体検査

とさつ前に望診、触診等の検査により疾病の有無を診断し、伝染病の疑いのある時はとさつ禁止の措置を行っている。

(イ) 解体時、解体後の検査

とさつ後、解体作業の中で、枝肉、諸臓器を1頭毎に検査し、疾病及び異常を認めた時は一部又は全部廃棄の措置を行っている。

(ウ) 精密検査

上記検査で検査判定が困難なものは、判定を保留し、微生物学的、理化学的、病理学的検査を行い、最終判定を行っている。

疾病別全部廃棄頭数（令和5年度）

| 区分 | 牛 | 豚 |
|----------|---|---|
| 豚丹毒 | — | 1 |
| 黄疸 | 0 | 1 |
| 敗血症 | 0 | 3 |
| 膿毒症 | 0 | 1 |
| 尿毒症 | 3 | 1 |
| 牛伝染性リンパ腫 | 2 | — |
| 合計 | 5 | 7 |

疾病別一部廃棄延べ頭数（令和5年度）

| 区分 | 牛 | 豚 |
|----------------|-------|--------|
| その他細菌病 | 0 | 18,197 |
| ジストマ病 | 2 | 0 |
| 寄生虫病（その他） | 0 | 1,421 |
| 水腫 | 3 | 28 |
| 腫瘍 | 1 | 0 |
| 変性又は萎縮 | 465 | 40 |
| 炎症又は炎症性産物による汚染 | 1,335 | 9,306 |
| その他 | 2,241 | 8,333 |
| 合計 | 4,047 | 37,325 |

牛の精密検査実施状況（令和5年度）

| 区分 | 精密検査実施頭数 | 精密検査に基づく措置実施頭数 | | | |
|-----|----------|----------------|------|------|----|
| | | とさつ解体禁止 | 全部廃棄 | 一部廃棄 | 合格 |
| 一般畜 | 6 | 0 | 4 | 0 | 2 |
| 病畜 | 2 | 0 | 0 | 0 | 2 |
| 切迫畜 | 0 | 0 | 0 | 0 | 0 |
| 合計 | 8 | 0 | 4 | 0 | 4 |

豚の精密検査実施状況（令和5年度）

| 区分 | 精密検査実施頭数 | 精密検査に基づく措置実施頭数 | | | |
|-----|----------|----------------|------|------|----|
| | | とさつ解体禁止 | 全部廃棄 | 一部廃棄 | 合格 |
| 一般畜 | 15 | 0 | 6 | 0 | 9 |
| 病畜 | 0 | 0 | 0 | 0 | 0 |
| 切迫畜 | 0 | 0 | 0 | 0 | 0 |
| 合計 | 15 | 0 | 6 | 0 | 9 |

イ 食鳥処理業の規制及び食鳥検査

食鳥処理の事業の規制及び食鳥検査に関する法律（以下「食鳥検査法」という。）に基づき、認定小規模食鳥処理施設の監視指導及び許認可事務を行っている。

認定小規模食鳥処理施設の確認状況（令和5年度）

| | | |
|-----------------------------------|-------|-------|
| 施設数 ※ | | 5 |
| 施設監視指導件数 | | 10 |
| 処理した食鳥の種類 及び処理羽数 | ブロイラー | 9,073 |
| | 成鶏 | 27 |
| | あひる | 0 |
| | その他 | 0 |
| | 合計 | 9,100 |
| 基準に適合した羽数 | | 9,100 |
| 基準に適合しなかった羽数 （食鳥検査法第19条に基づく措置） | | 0 |

※施設数は令和6年3月末現在

ウ 衛生監視指導等

食肉の衛生的な取扱い及び食肉センターの衛生管理を行うために、細菌汚染調査、施設の監視及びと畜業者等の指導を実施している。処理された枝肉について残留有害物質等の有無を検査している。

(ア) 細菌汚染及び清浄度検査

食肉センターで処理された枝肉や設備器具について、細菌汚染及び清浄度検査を実施した。大腸菌数については、食肉センターから依頼を受け検査を実施した。なお、清浄度検査はATP拭取り検査を行った。

細菌汚染及び清浄度検査（令和5年度）

| 検査項目 | 検査延件数 | | |
|----------|-------|-----|-----|
| | 牛枝肉 | 豚枝肉 | 設備等 |
| 一般生菌数 | 60 | 60 | — |
| 腸内細菌科菌群数 | 60 | 60 | — |
| 大腸菌数 | 36 | 48 | — |
| ATP拭取り | — | — | 83 |
| 合計 | 156 | 168 | 83 |

(イ) 残留有害物質調査

厚生労働省通知に基づき、畜水産食品の残留有害物質モニタリング検査を食肉センターに搬入された牛、豚を対象に実施した。なお、高速液体クロマトグラフィー（高速液クロ）による検査については、外部検査機関へ依頼した。

残留有害物質調査（令和5年度）

| 検査動物 | 検査頭数 | 検査検体 | 簡易法※ 検査件数 | 高速液クロ 検査項目数 | 総検査 件数 |
|------|------|------|--------------|----------------|-----------|
| 牛 | 5 | 筋肉 | | 7 | 35 |
| | 5 | 筋肉 | 1 | 7 | 40 |
| | | 腎臓 | 1 | | 5 |
| 豚 | 5 | 筋肉 | | 7 | 35 |
| | 5 | 筋肉 | 1 | 7 | 40 |
| | | 腎臓 | 1 | | 5 |
| 合計 | 20 | 合計 | | | 160 |

※Disc法により実施

調査した全ての検体において、有害物質は検出されなかった。

III章 統計編

Ⅲ章 統計編

1 保健衛生関係主要統計調査 (保健総務課 26-3681、26-3682、26-3775)

| 実施統計名 | 種類 | 実施 周期 | 調査対象 | 目的 |
|-----------------------|------------------------|----------|---------------------------------|--|
| 人口動態 調査 | 基幹統計 厚生労働省 | 毎月 | 出生・死亡・死産・婚姻・離婚票に掲げられた事項 | 国内の人口動態事象を把握し、人口及び厚生労働行政施策の基礎資料を得る |
| 国民生活基礎 調査 | 基幹統計 厚生労働省 | 毎年 | 令和2年国勢調査時の地区をもとに無作為抽出された地区 | 保健、医療、福祉、年金、所得等国民生活の基礎的事項を調査し、厚生労働行政の企画及び立案に必要な基礎資料を得るとともに、各種調査の調査客体を抽出するための親標本を設定する |
| 社会保障・人口問題基本調査（人口移動調査） | 一般統計 国立社会保障・人口問題研究所 | 毎年 ※ | 国民生活基礎調査で設定された調査地区内より無作為抽出された地区 | 近年の人口移動の動向を明らかにするとともに、将来の人口移動の傾向を見通すための基礎資料を得る |
| 地域保健・健康増進事業報告 | 一般統計 厚生労働省 | 毎年 | 保健所における事業活動の内容を所定の報告票にて調査・報告 | 地域特性に応じた保健施策の展開等を実施主体である保健所及び市町村ごとに把握し、国及び地方公共団体の地域保健施策の効率的・効果的な推進のための基礎資料を得る |
| 衛生行政報告例 | 一般統計 厚生労働省 | 毎年 | 西宮市における衛生関係業務の実績を所定の報告票にて調査・報告 | 衛生関係諸法規の施行に伴う各都道府県及び中核市における行政の実態を数量的に把握して、国及び地方公共団体の衛生行政運営のための基礎資料を得る |
| 病院報告 （患者票） | 一般統計 厚生労働省 | 毎月 | 病院・療養病床を有する診療所 27 施設 | 病院、療養病床を有する診療所における患者の利用状況を把握し、医療行政の基礎資料を得る |
| 医療施設動態 調査 | 基幹統計 厚生労働省 | 毎月 | 開設・廃止・変更のある医療施設 | 医療施設の分布・整備の実態を明らかにするとともに、その診療機能を把握し、行政の基礎資料を得る |

※ 5つの調査（生活と支え合いに関する調査、全国家庭動向調査、世帯動態調査、出生動向基本調査、人口移動調査）があり、毎年実施調査が変更される。

| 実施統計名 | 種類 | 実施周期 | 調査対象 | 目的 |
|-----------------------------|---------------|--------------------------------------|---|--|
| 特定保険医療材料価格調査 (調査客体精密化調査) | 一般統計 厚生労働省 | 毎年 | 医療機器販売業者の事務所のうち、医療機関等に対して特定保険医療材料を直接販売している事務所 | 特定保険医療材料価格調査の調査客体を適確に把握するため、必要な資料を得る |
| 医療施設静態調査 | 基幹統計 厚生労働省 | 3年に1回 令和5年度は調査年 次回は令和8年度に実施予定 | 10月1日午前零時現在において開設している全ての病院・診療所 | 医療施設の分布、整備の詳細な実態を明らかにするとともに、その診療機能を把握し、行政の基礎資料を得る |
| 患者調査 | 基幹統計 厚生労働省 | 3年に1回 令和5年度は調査年 次回は令和8年度に実施予定 | 無作為抽出された病院・診療所を利用した患者 調査日：10月中旬の3日間のうち、病院・診療所ごとに定める1日 (退院患者については9月1日から30日までの1か月間) | 病院及び診療所を利用する患者についてその傷病状況等の実態を明らかにし、医療行政の基礎資料を得る |
| 受療行動調査 | 一般統計 厚生労働省 | 3年に1回 令和5年度は調査年 次回は令和8年度に実施予定 | 無作為抽出された病院を利用した患者 調査日：10月中旬の3日間のうち、病院ごとに定める1日 (患者調査と同一の日) | 全国の医療施設を利用する患者について受療の状況や受けた医療に対する満足度等を調査することにより、患者の医療に対する認識や行動を明らかにし、今後の医療行政の基礎資料を得る |
| 医師・歯科医師・薬剤師調査 | 一般統計 厚生労働省 | 2年に1回 令和5年度は非調査年 次回は令和6年度に実施予定 | 国内に住所を有する医師・歯科医師・薬剤師 | 医師、歯科医師及び薬剤師について、性、年齢、業務の種別、従事場所等による分布を明らかにし、厚生労働行政の基礎資料を得る |

2 人口動態 (保健総務課 26-3682)

(1) 統計凡例

- ア 低出生体重児出生数：出生時体重 2,500 g 未満の出生児数
- イ 乳児死亡数：1 歳未満の死亡児数
- ウ 新生児死亡数：生後 4 週(28 日)未満の死亡児数
- エ 早期新生児死亡数：生後 1 週(7 日)未満の死亡数
- オ 周産期死亡数：妊娠満 22 週以後の死産数＋早期新生児死亡数
- カ 周産期死亡率：周産期死亡数／〔出生数＋妊娠満 22 週以後の死産数〕×1,000
- キ 出生率・死亡率・婚姻率・離婚率＝件数／人口×1,000
- (ア) 西宮市人口：各年 9 月 30 日現在住民基本台帳人口(外国人住民を除く)
- (イ) 全国及び兵庫県人口：各年 10 月 1 日現在日本人人口
- ク 死産率(自然死産率・人工死産率)
＝死産(自然・人工)数／出産(出生＋死産)数×1,000
- ケ 乳児・新生児・早期新生児死亡率
＝乳児・新生児・早期新生児死亡数／出生数×1,000
- コ 合計特殊出生率
＝{母の年齢別出生数／年齢別女性人口} 15 歳から 49 歳までの合計

(2) 出生・死亡等の状況

令和5年の出生率は、全国・兵庫県に比べ高く、死亡率は低い。

| 項目／年 | R3年 | R4年 | R5年(概数) | | |
|---------------|-------|-------|---------|--------|-----------|
| | | | 兵庫県 | 全国 | |
| 出生数 | 3,448 | 3,332 | 3,323 | 32,615 | 727,277 |
| 男 | 1,794 | 1,683 | 1,724 | 16,745 | 372,595 |
| 女 | 1,654 | 1,649 | 1,599 | 15,870 | 354,682 |
| 低出生体重児 | 300 | 294 | 289 | 3,044 | - |
| 死亡数 | 4,532 | 4,705 | 4,572 | 66,169 | 1,575,936 |
| 男 | 2,340 | 2,367 | 2,284 | 33,521 | 802,490 |
| 女 | 2,192 | 2,338 | 2,288 | 32,648 | 773,446 |
| 乳児死亡 | 8 | 1 | 5 | 43 | 1,325 |
| 新生児死亡 | 3 | 0 | 2 | 13 | 599 |
| 死産数 | 60 | 55 | 48 | 600 | 15,532 |
| 自然死産 | 32 | 29 | 20 | 303 | 7,150 |
| 人工死産 | 28 | 26 | 28 | 297 | 8,382 |
| 周産期死亡数 | 13 | 7 | 7 | 85 | 2,403 |
| 妊娠満22週以降の死産 | 11 | 7 | 5 | 77 | 1,943 |
| 早期新生児死亡 | 2 | 0 | 2 | 8 | 460 |
| 出生率 | 7.2 | 7.0 | 7.0 | 6.2 | 6.0 |
| (%) 低出生体重児出生率 | 8.7 | 8.8 | 8.7 | 9.3 | - |
| 死亡率 | 9.5 | 9.9 | 9.6 | 12.6 | 13.0 |
| (%) 乳児死亡率 | 2.3 | 0.3 | 1.5 | 1.3 | 1.8 |
| (%) 新生児死亡率 | 0.9 | 0.0 | 0.6 | 0.4 | 0.8 |
| 死産率 (%) | 17.1 | 16.2 | 14.2 | 18.1 | 20.9 |
| 周産期死亡率 (%) | 3.8 | 2.1 | 2.1 | 2.6 | 3.3 |

(3) 母の年齢階級別出生数

(令和4年)

| 区分 | 男 | 女 | 合計 |
|--------|-------|-------|-------|
| 19歳以下 | 5 | 0 | 5 |
| 20～24歳 | 70 | 50 | 120 |
| 25～29歳 | 410 | 425 | 835 |
| 30～34歳 | 660 | 636 | 1,296 |
| 35～39歳 | 413 | 415 | 828 |
| 40～44歳 | 122 | 120 | 242 |
| 45歳以上 | 3 | 3 | 6 |
| 不詳 | 0 | 0 | 0 |
| 合計 | 1,683 | 1,649 | 3,332 |

(4) 母の出産順位別出生数

(令和4年)

| 区 分 | 男 | 女 | 合計 |
|-------|-------|-------|-------|
| 第1子 | 819 | 835 | 1,654 |
| 第2子 | 607 | 605 | 1,212 |
| 第3子 | 211 | 166 | 377 |
| 第4子 | 38 | 33 | 71 |
| 第5子 | 6 | 8 | 14 |
| 第6子以上 | 2 | 2 | 4 |
| 合計 | 1,683 | 1,649 | 3,332 |

(5) 合計特殊出生率(外国人住民を含まない人口で算出)

合計特殊出生率とは、15歳から49歳までの女性の年齢別出生率を合計したもので、1人の女性が仮にその年次の年齢別出生率で一生の間に生むとした時の子供数に相当する。

| 区分 | R2年 | R3年 | R4年 |
|-----|------|------|------|
| 西宮市 | 1.39 | 1.32 | 1.30 |
| 兵庫県 | 1.39 | 1.36 | 1.31 |
| 全国 | 1.33 | 1.30 | 1.26 |

(6) 体重別出生数

低出生体重児(出生体重2,500g未満)については、女児の方が多い傾向にある。また、巨大児(出生体重4,000g以上)も含め、体重が重くなるほど男児の方が高い傾向が現われている。体重別では、男児が3,000g～3,499g、女児が2,500g～2,999gの出生児数が各年とも最も多い。

体重別出生数

| 区分 | | R2年 | R3年 | R4年 |
|---------------|----|-------|-------|-------|
| 総数 | 総数 | 3,677 | 3,448 | 3,332 |
| | 男 | 1,819 | 1,794 | 1,683 |
| | 女 | 1,858 | 1,654 | 1,649 |
| 1,999g以下 | 男 | 25 | 29 | 35 |
| | 女 | 38 | 26 | 28 |
| 2,000g～2,499g | 男 | 117 | 97 | 100 |
| | 女 | 146 | 148 | 131 |
| 2,500g～2,999g | 男 | 608 | 586 | 585 |
| | 女 | 767 | 679 | 680 |
| 3,000g～3,499g | 男 | 807 | 825 | 731 |
| | 女 | 741 | 647 | 676 |
| 3,500g～3,999g | 男 | 251 | 238 | 213 |
| | 女 | 160 | 142 | 127 |
| 4,000g以上 | 男 | 10 | 18 | 19 |
| | 女 | 5 | 11 | 7 |
| 不詳 | 男 | 1 | 1 | 0 |
| | 女 | 1 | 1 | 0 |

(7) 主要死因別死亡数と死亡率

前年と比べて、悪性新生物、老衰、誤嚥性肺炎、大動脈瘤及び解離の死亡数は増加しているが、心疾患、脳血管疾患、肺炎、新型コロナウイルス感染症、不慮の事故、腎不全の死亡数は減少している。

ア 西宮市における主要死因の比率

(単位：%)

| 死因 | R3年 | R4年 | R5年(概数) | |
|-------|------|------|---------|------|
| | | | 兵庫県 | 全国 |
| 悪性新生物 | 28.2 | 25.8 | 26.7 | 24.3 |
| 心疾患 | 14.6 | 14.6 | 13.8 | 14.7 |
| 脳血管疾患 | 6.8 | 6.1 | 5.6 | 6.6 |
| 誤嚥性肺炎 | 3.8 | 4.0 | 4.8 | 3.8 |

注：比率＝死因別死亡数÷全死亡数×100

イ 西宮市における主な死因の死亡数と死亡率

| 死因 | R3年 | | R4年 | | R5年(概数) | | | | | | |
|--------------|-------|-------|-------|-------|---------|-------|------|--------|-------|---------|-------|
| | | | | | 兵庫県 | | | 全国 | | | |
| | 死亡数 | 死亡率 | 死亡数 | 死亡率 | 死亡数 | 死亡率 | 死因順位 | 死亡数 | 死亡率 | 死亡数 | 死亡率 |
| 悪性新生物 | 1,276 | 267.9 | 1,215 | 255.5 | 1,219 | 257.0 | 1 | 16,558 | 315.6 | 382,492 | 315.6 |
| 心疾患 | 660 | 138.6 | 685 | 144.0 | 629 | 132.6 | 2 | 9,837 | 187.5 | 231,056 | 190.7 |
| 老衰 | 468 | 98.3 | 522 | 109.8 | 573 | 120.8 | 3 | 7,668 | 146.1 | 189,912 | 156.7 |
| 脳血管疾患 | 309 | 64.9 | 285 | 59.9 | 256 | 54.0 | 4 | 4,046 | 77.1 | 104,518 | 86.2 |
| 誤嚥性肺炎 | 171 | 35.9 | 188 | 39.5 | 220 | 46.4 | 5 | 2,572 | 49.0 | 60,186 | 49.7 |
| 肺炎 | 244 | 51.2 | 221 | 46.5 | 203 | 42.8 | 6 | 2,883 | 54.9 | 75,749 | 62.5 |
| 新型コロナウイルス感染症 | 122 | 25.6 | 191 | 40.2 | 115 | 24.2 | 7 | 1,637 | 31.2 | 38,080 | 31.4 |
| 不慮の事故 | 101 | 21.2 | 117 | 24.6 | 111 | 23.4 | 8 | 1,907 | 36.3 | 44,380 | 36.6 |
| 腎不全 | 88 | 18.5 | 84 | 17.7 | 81 | 17.1 | 9 | 1,298 | 24.7 | 30,203 | 24.9 |
| 大動脈瘤及び解離 | 53 | 11.1 | 77 | 16.2 | 79 | 16.7 | 10 | 807 | 15.4 | 20,025 | 16.5 |

注：この表の死亡率は、粗死亡率であり、人口10万人に対しての死亡数である。

(8) 悪性新生物（主要部位）による死亡数と死亡率

前年と比べて悪性新生物全体の死亡数は増加しているが、胃癌、膵癌、気管・気管支及び肺癌、卵巣癌、前立腺癌、白血病は減少している。

悪性新生物（主要部位）による死亡数と死亡率

| 区分 | | R3年 | | R4年 | | R5年（概数） | | | | |
|-----------|---------------|-------|-------|-------|-------|---------|-------|--------|-------|------|
| | | 死亡数 | 死亡率 | 死亡数 | 死亡率 | 兵庫県 | | | | |
| 死因 | 性別 | 死亡数 | 死亡率 | 死亡数 | 死亡率 | 死亡数 | 死亡率 | 死亡数 | 死亡率 | |
| 悪性新生物 | 計 | 1,276 | 267.9 | 1,215 | 255.5 | 1,219 | 257.0 | 16,558 | 315.6 | |
| | 男 | 751 | 334.3 | 698 | 311.3 | 674 | 301.7 | 9,501 | 381.6 | |
| | 女 | 525 | 208.6 | 517 | 205.7 | 545 | 217.3 | 7,057 | 255.9 | |
| 食道 | 計 | 50 | 10.5 | 28 | 5.9 | 50 | 10.5 | 505 | 9.6 | |
| | 男 | 40 | 17.8 | 21 | 9.4 | 42 | 18.8 | 395 | 15.9 | |
| | 女 | 10 | 4.0 | 7 | 2.8 | 8 | 3.2 | 110 | 4.0 | |
| 胃 | 計 | 121 | 25.4 | 128 | 26.9 | 127 | 26.8 | 1,650 | 31.4 | |
| | 男 | 73 | 32.5 | 83 | 37.0 | 74 | 33.1 | 1,043 | 41.9 | |
| | 女 | 48 | 19.1 | 45 | 17.9 | 53 | 21.1 | 607 | 22.0 | |
| 大腸 | 結腸 | 計 | 134 | 28.1 | 115 | 24.2 | 122 | 25.7 | 1,544 | 29.4 |
| | | 男 | 68 | 30.3 | 55 | 24.5 | 64 | 28.6 | 726 | 29.2 |
| | | 女 | 66 | 26.2 | 60 | 23.9 | 58 | 23.1 | 818 | 29.7 |
| | 直腸S状結腸移行部及び直腸 | 計 | 40 | 8.4 | 43 | 9.0 | 36 | 7.6 | 618 | 11.8 |
| | | 男 | 24 | 10.7 | 29 | 12.9 | 22 | 9.8 | 373 | 15.0 |
| | | 女 | 16 | 6.4 | 14 | 5.6 | 14 | 5.6 | 245 | 8.9 |
| 計 | 174 | 36.5 | 158 | 33.2 | 158 | 33.3 | 2,162 | 41.2 | | |
| 肝及び肝内胆管 | 計 | 90 | 18.9 | 72 | 15.1 | 96 | 20.2 | 1,103 | 21.0 | |
| | 男 | 64 | 28.5 | 47 | 21.0 | 58 | 26.0 | 713 | 28.6 | |
| | 女 | 26 | 10.3 | 25 | 9.9 | 38 | 15.1 | 390 | 14.1 | |
| 膵 | 計 | 124 | 26.0 | 155 | 32.6 | 118 | 24.9 | 1,753 | 33.4 | |
| | 男 | 64 | 28.5 | 72 | 32.1 | 46 | 20.6 | 869 | 34.9 | |
| | 女 | 60 | 23.8 | 83 | 33.0 | 72 | 28.7 | 884 | 32.1 | |
| 気管・気管支及び肺 | 計 | 242 | 50.8 | 239 | 50.3 | 226 | 47.6 | 3,379 | 64.4 | |
| | 男 | 164 | 73.0 | 171 | 76.3 | 157 | 70.3 | 2,345 | 94.2 | |
| | 女 | 78 | 31.0 | 68 | 27.1 | 69 | 27.5 | 1,034 | 37.5 | |
| 乳房 | 計 | 52 | 10.9 | 44 | 9.3 | 56 | 11.8 | 644 | 12.3 | |
| | 男 | 0 | 0.0 | 0 | 0.0 | 0 | 0.0 | 8 | 0.3 | |
| | 女 | 52 | 20.7 | 44 | 17.5 | 56 | 22.3 | 636 | 23.1 | |
| 子宮 | 女 | 24 | 9.5 | 16 | 6.4 | 22 | 8.8 | 318 | 11.5 | |
| 卵巣 | 女 | 22 | 8.7 | 20 | 8.0 | 12 | 4.8 | 207 | 7.5 | |
| 前立腺 | 男 | 50 | 22.3 | 34 | 15.2 | 31 | 13.9 | 510 | 20.5 | |
| 白血病 | 計 | 24 | 5.0 | 37 | 7.8 | 27 | 5.7 | 437 | 8.3 | |
| | 男 | 13 | 5.8 | 20 | 8.9 | 15 | 6.7 | 268 | 10.8 | |
| | 女 | 11 | 4.4 | 17 | 6.8 | 12 | 4.8 | 169 | 6.1 | |

注：この表の死亡率は、粗死亡率であり、人口10万人に対する死亡数である。

(9) 自殺による死亡数

(単位：人)

| 区分 | R3年 | R4年 | R5年 (概数) |
|----|-----|-----|-------------|
| 総数 | 59 | 58 | 51 |
| 男 | 32 | 39 | 23 |
| 女 | 27 | 19 | 28 |

(10) 妊娠周期別死産数

(令和4年)

| 区分 | 12週～ 15週 | 16週～ 19週 | 20週～ 23週 | 24週～ 27週 | 28週～ 31週 | 32週～ 35週 | 36週～ 39週 | 40週 以上 | 不詳 | 計 |
|----------|-------------|-------------|-------------|-------------|-------------|-------------|-------------|-----------|----|----|
| 自然 死産 | 8 | 11 | 3 | 2 | 3 | 1 | 1 | 0 | 0 | 29 |
| 人工 死産 | 8 | 12 | 6 | 0 | 0 | 0 | 0 | 0 | 0 | 26 |
| 合計 | 16 | 23 | 9 | 2 | 3 | 1 | 1 | 0 | 0 | 55 |

(11) 母の年齢階級別死産数

(令和4年)

| 区分 | 自然死産 | 人工死産 | 合計 |
|--------|------|------|----|
| 19歳以下 | 0 | 1 | 1 |
| 20～24歳 | 1 | 5 | 6 |
| 25～29歳 | 6 | 3 | 9 |
| 30～34歳 | 8 | 7 | 15 |
| 35～39歳 | 11 | 6 | 17 |
| 40～44歳 | 3 | 3 | 6 |
| 45歳以上 | 0 | 1 | 1 |
| 不詳 | 0 | 0 | 0 |
| 合計 | 29 | 26 | 55 |

(12) 婚姻

(単位：件，%)

| 区分 | R3年 | R4年 | R5年 (概数) | |
|-------------|-------|-------|-------------|-----|
| 婚姻件数 | 1,923 | 1,992 | 1,949 | |
| 婚 姻 率 | 西宮市 | 4.0 | 4.2 | 4.1 |
| | 兵庫県 | 3.9 | 3.9 | 3.7 |
| | 全国 | 4.1 | 4.1 | 3.9 |

(13) 離婚

(単位：件,%)

| 区分 | | R3年 | R4年 | R5年 (概数) |
|------|-----|------|------|-------------|
| 離婚件数 | | 624 | 622 | 640 |
| 離婚率 | 西宮市 | 1.31 | 1.31 | 1.35 |
| | 兵庫県 | 1.54 | 1.49 | 1.54 |
| | 全国 | 1.50 | 1.47 | 1.52 |

IV章 調査・研究活動編

IV章 調査・研究活動編

1 調査・研究活動

| 年月日 | 学会名等 | 内容 | 発表者氏名 |
|-----------|-------------------------|--|-----------------|
| 令和5年7月28日 | 第62回 公衆衛生学会 近畿地方会 | 西宮市保健所における 新型コロナウイルス感染症に対 する施設支援の取り組み | 保健予防課 安井 彩夏 |
| 令和5年11月1日 | 第82回 日本公衆衛生学会 | 高齢者対象の西宮市健康ポイン ト事業の事前評価（第1報）事 業参加者の健康状態の特徴 | 健康増進課 小坂 かおり |

保健事業の概要（令和6年度版）

～生涯にわたる健康づくり～

令和6年（2024年）9月発行

発行：西宮市健康福祉局保健所

〒662 - 0911

西宮市池田町8番11号

電話 0798 - 26 - 3666

FAX 0798 - 33 - 1174

